



ETS - APS
ANFFAS[®]
NAZIONALE

**BILANCIO
SOCIALE 2022**



LETTERA DEL PRESIDENTE

Cav. Roberto Speziale,
Presidente Nazionale Anffas

Carissime/i,

Anffas Nazionale ha redatto, come ormai consuetudine, il proprio Bilancio Sociale (relativo all'esercizio 2022), seguendo e rispettando le Linee Guida del Ministero del Lavoro e Politiche Sociali del 4 luglio 2019.

Il 2022 è stato un anno che ha visto Anffas raggiungere un importante risultato: il 23 giugno è stata emanata la determinazione n. G08191 del 23/06/2022 con la quale è stata iscritta al RUNTS nella sezione APS.

Conseguentemente a ciò è entrato in vigore il nuovo Statuto e con esso è mutato l'impianto e l'assetto complessivo di Anffas Nazionale. Al di là delle conseguenze tecnico, giuridiche e dei connessi adempimenti da porre in essere, Anffas Nazionale APS e, per suo tramite Anffas Tutta, è diventato a pieno titolo soggetto attivo del cambiamento voluto con la Riforma del Terzo Settore, perseguendo quindi attività di interesse generale, senza scopo di lucro, di finalità civiche, solidaristiche e di utilità e promozione sociale, in conformità a quanto previsto dal D. legislativo 117/2012 ed operando per la tutela dei diritti umani, civili e sociali in favore di persone con disabilità intellettiva e disturbi del neurosviluppo e dei loro familiari, affinché sia loro garantito il diritto inalienabile ad una vita libera e tutelata il più possibile indipendente nel rispetto della propria dignità.

Il Bilancio Sociale 2022 è perciò anche testimone di questo rilevante mutamento. Peraltro, l'obiettivo della stesura e della diffusione del presente documento è di condividere con tutti gli stakeholder, non solo tale importante risultato, ma di garantire una rendicontazione sociale da affiancare a quella economico-finanziaria, fornendo evidenza delle attività svolte e dei risultati raggiunti in continuità e coerenza con la mission dell'Associazione.

È importante quindi ribadire che il Bilancio Sociale è uno strumento -oltre che necessario poiché adempie all'obbligo normativo di redazione per gli Enti del Terzo Settore- soprattutto essenziale per mettere a disposizione degli Associati, dei lavoratori e degli altri numerosi stakeholders informazioni strutturate, quantitative e qualitative non solo sulle attività realizzate ma anche sugli effetti, indicando il raggiungimento degli obiettivi programmati e i fattori che ne hanno facilitato o reso difficile il conseguimento.

Il Bilancio Sociale ha perciò una duplice utilità: è uno strumento di corretta gestione/controllo e, al contempo, è un forte strumento di comunicazione per tutti i soggetti "interessati" al nostro operare.

Occorre peraltro valutare il Bilancio Sociale non solo nella sua dimensione finale di documento di sintesi, ma anche in una dimensione "dinamica" perché intende testimoniare la capacità e la volontà di costante crescita dell'Associazione.

Vi è infatti, all'interno del presente elaborato, tutta la volontà di Anffas Nazionale, tutto l'impegno, tutto il lavoro per mettere in atto un cambiamento concreto che abbia come obiettivo primario il benessere e il miglioramento della Qualità della Vita delle persone con disabilità e dei loro familiari.

Roberto Speziiale

Presidente Nazionale

INDICE

1) METODOLOGIA	05
2) ANFFAS - INFORMAZIONI GENERALI	07
3) LA STRUTTURA - IL GOVERNO E L'AMMINISTRAZIONE	32
4) PERSONE CHE OPERANO PER ANFFAS	44
5) OBIETTIVI ED ATTIVITÀ ASSOCIATIVE	53
6) SITUAZIONE ECONOMICO - FINANZIARIA	84
7) MONITORAGGIO	94
8) ALTRE INFO E PROSPETTIVE	96

1) METODOLOGIA

Per la redazione del presente bilancio sociale sono stati presi a riferimento gli standard previsti dal Decreto del Ministero del Lavoro e delle Politiche Sociali del 4 luglio 2019 (GU n. del 9.8.2019).

In particolare, sono stati tenuti in debito conto tutti i principi fondanti di redazione del bilancio sociale ovvero:

1. **rilevanza:** sono state riportate solo le informazioni rilevanti per la comprensione della situazione e dell'andamento di Anffas e del connesso impatto economico sociale della sua attività;
2. **completezza:** sono stati identificati i principali stakeholder che influenzano e/o sono influenzati da Anffas, evidenziando, nelle diverse sezioni che seguono, tutte le possibili informazioni utili per consentire a tali stakeholder di valutare i risultati raggiunti;
3. **trasparenza:** nell'esposizione si è tenuto conto delle indicazioni presenti nel Decreto contestualizzando tali previsioni in coerenza con la programmazione annuale, le previsioni statutarie e le relative informazioni costantemente disponibili sul sito;
4. **neutralità:** le informazioni contenute sono rappresentate in maniera il più possibile oggettiva e pertanto nel documento sono indicati sia gli aspetti positivi che negativi della gestione;
5. **competenza di periodo:** le attività ed i risultati esposti del presente elaborato fanno riferimento all'intero anno 2022 (1/01/2022-31/12/2022), con espressa indicazione, ove necessario, di eventuali collegamenti alle annualità precedenti o successive.
6. **comparabilità:** nell'elaborato si è inteso fornire anche un confronto prevalentemente temporale, ma anche spaziale, relativamente all'evoluzione dell'Associazione;
7. **chiarezza:** per quanto attiene l'esposizione delle informazioni si segnala che si è lavorato e si intende ulteriormente migliorare l'esposizione generale, rendendola più semplice e chiara. In tal senso si è anche elaborata una versione del documento in linguaggio "easy to read";









1) METODOLOGIA

8. **veridicità e verificabilità:** i dati riportati fanno riferimento a fonti certe e verificabili ovvero agli atti formali adottati da Anffas Nazionale (es. delibere Assembleari), alle previsioni statutarie e regolamentari, al sistema di anagrafica unificata di cui è dotata l'Unitaria Struttura associativa, rilevazioni e sondaggi, etc.
9. **attendibilità:** i dati forniti, visto quanto esposto al punto precedente, sono tutti indicati in maniera oggettiva, evidenziando quelli per i quali l'informazione non è allo stato certificabile come certa;
10. **autonomia delle terze parti:** in prospettiva e nell'ambito della pianificazione futura si intende realizzare un sempre più ampio coinvolgimento dei terzi, standardizzando e dedicando uno specifico capitolo alle valutazioni, giudizi, commenti, pareri relativi alle diverse iniziative realizzate, coinvolgendo le diverse categorie di soggetti interessati.

2) ANFFAS INFORMAZIONI GENERALI

Denominazione	“Associazione Nazionale di Famiglie e Persone con disabilità intellettiva e disturbi del neurosviluppo”
Abbreviazione	Anffas Nazionale APS
Tipo di organizzazione	<p>Ente di Terzo Settore che:</p> <ul style="list-style-type: none"> • in data 18/12/1964, ha ottenuto il riconoscimento della personalità giuridica da parte del Presidente della Repubblica, ai sensi del D.P.R. n°1542/64 • in data 9/09/1976 è stata iscritta al n. 266 del Registro delle Persone Giuridiche c/o la Prefettura di Roma • in data 25/02/2000 ha acquisito la qualificazione di Onlus (Organizzazione non lucrativa di utilità sociale) • in data 27/10/2004 è stata iscritta al n. 95 del Registro Nazionale delle Associazioni di Promozione Sociale • in data 23/06/2022 è stata iscritta nel Registro Unico degli Enti del Terzo Settore (RUNTS) sezione APS
Codice Fiscale	80035790585
P. IVA	058124451002

2) ANFFAS - INFORMAZIONI GENERALI

Indirizzo	Via Latina, 20
CAP	00179
Città	Roma
Paese	Italia
Tel. 	063212391- 3440236482
Fax 	063212383
e-mail 	nazionale@anffas.net
PEC 	nazionale@pec.anffas.net
sito 	www.anffas.net
social    	https://www.facebook.com/AnffasNazionale https://twitter.com/AnffasNazionale https://www.instagram.com/anffas_nazionale/ https://www.linkedin.com/company/anffas-nazionale/

2) ANFFAS - INFORMAZIONI GENERALI

TAPPE SIGNIFICATIVE DELLA STORIA DI ANFFAS (DAL 1958 AD OGGI)

- 28 MARZO 1958** → Costituita a Roma l'**Associazione Nazionale Famiglie Fanciulli Minorati Psicici**
- NOVEMBRE 1960** → Anffas muta nome in **Associazione Nazionale Famiglie di Fanciulli Subnormali - ANFFaS**
- SETTEMBRE 1976** → Anffas ottiene il **riconoscimento della personalità giuridica** (ai sensi del D.P.R. n°1542/64)
- MAGGIO 1997** → Anffas muta la sua denominazione in '**Associazione Nazionale Famiglie di Disabili Intellettivi e Relazionali**'
- NOVEMBRE 2000** → Anffas acquisisce la qualifica di **ONLUS (Organizzazione non lucrativa di utilità sociale)**
- OTTOBRE 2004** → Anffas viene iscritta al numero 95 del **registro Nazionale delle Associazioni di Promozione Sociale**
- DICEMBRE 2005** → Anffas modifica la sua denominazione in '**Associazione Nazionale Famiglie di Persone con Disabilità Intellettive e/o Relazionali**'
- GIUGNO 2016** → L'Assemblea Nazionale Anffas approva all'umanità il **Manifesto di Milano che contiene la nuova vision associativa**
- MAGGIO 2019** → Con la **Riforma del Terzo Settore**, l'Assemblea Nazionale Anffas approva il **nuovo Statuto associativo e modifica la sua denominazione: Associazione Nazionale di Famiglie e Persone con Disabilità Intellettive e Disturbi del Neurosviluppo**
- GIUGNO 2022** → Anffas Nazionale è iscritta ufficialmente al **Registro Unico degli Enti del Terzo Settore (RUNTS) nella sezione APS**

2) ANFFAS - INFORMAZIONI GENERALI

Anffas, nata a Roma il 28 marzo 1958 dalla volontà e determinazione di un gruppo di genitori e familiari decisi a cambiare le condizioni di vita dei propri familiari, si è sviluppata nel corso dei successivi decenni in tutto il territorio italiano.

Fino all'anno 2000, ANFFAS era un'Associazione con unica personalità giuridica di livello nazionale, articolata in 200 Sezioni periferiche e 13 Comitati Regionali.

L'Assemblea straordinaria dei soci, tenutasi in data 25 - 26 novembre 2000, ha adottato delle modifiche Statutarie che hanno profondamente trasformato la struttura associativa e l'organizzazione interna. In particolare, Anffas è divenuta un'Associazione di Associazioni, a cui si sono aggiunti autonomi enti di gestione (cooperative sociali, fondazioni di gestione, ecc.), promanati e/o collegati alle Associazioni socie, che si sono impegnati agire nel rispetto dei principi associativi.

Sia Anffas Onlus che le Associazioni socie, le Associazioni ed i Coordinamenti Regionali, nonché gli autonomi Enti di gestione a marchio Anffas sono configurati statutariamente quali appartenenti all'unitaria struttura associativa Anffas Onlus. Il raccordo tra i vari soggetti rimane strettamente regola-

to dalle norme statutarie e regolamentari nonché dagli specifici accordi.

Tale trasformazione è stata attuata a partire dal gennaio 2002, quando si sono costituite su tutto il territorio nazionale le Associazioni ANFFAS locali e contestualmente, sono state dichiarate cessate le ex Sezioni nelle quali ANFFAS ONLUS si articolava sul territorio nazionale e la gestione dei vari rapporti giuridici, patrimoniali, amministrativi e contabili è stata affidata a Procuratori speciali, dotati di poteri conferiti con atti notarili. A partire dal 31 marzo 2003, ANFFAS ONLUS ha proceduto a trasferire alle varie Associazioni socie i rapporti giuridici, patrimoniali, amministrativi e contabili facenti capo alle ex Sezioni con atti notarili di donazione modale di ramo d'azienda, laddove era configurabile un "ramo d'azienda", cioè un'attività organizzata al fine della produzione di servizi alla persona. Laddove invece non era possibile individuare un ramo d'azienda, si è proceduto a "donazioni modali di modico valore" del denaro e dei beni mobili precedentemente appartenenti alla ex Sezione.

L'Associazione, quindi, ha operato coordinando l'Unitaria Struttura e divenendo nel 2004, Associazione Nazionale di Promozione Sociale.

In data 30 maggio 2019, con atto del

2) ANFFAS - INFORMAZIONI GENERALI

Notaio Susanna Operamolla rep. 18348 racc. 6144, l'Associazione modifica nuovamente il proprio assetto e si adegua alla Riforma del Terzo Settore (Decreto legislativo 3 luglio 2017, n. 117).

In data **23 giugno 2022**, all'esito della trasmigrazione nella sezione APS nel Registro Unico Nazionale del Terzo Settore, ha adottato la nuova denominazione **"Associazione Nazionale di Famiglie e Persone con disabilità intellettiva e disturbi del neurosviluppo"**, in breve denominata **"Anffas Nazionale"** aggiungendo l'acronimo **"ETS/APS"** e la locuzione **"Associazione di Promozione Sociale"**. Nell'ambito di tale processo l'assetto complessivo di Anffas è stato ridefinito e sono stati realizzati agli atti conseguenti che, con l'entrata a regime dell'intera Riforma, consentiranno ad Anffas Nazionale di divenire Rete Associativa.

Con il nuovo assetto possono aderire alla rete di Anffas Nazionale:

1) le **associazioni locali Anffas**, ossia Associazioni del Terzo settore, a loro volta composte da:

- persone con disabilità;
- genitori, familiari, coniugi, parenti entro il quarto grado, affini entro il secondo grado, tutori, curatori, amministratori di sostegno, affilianti di persone con disabilità intellettiva e disturbi del neurosviluppo o persone

con loro legate da uno dei rapporti civili previsti dalla legge 20 maggio 2016, n. 76;

- altre persone diverse da quelle di cui ai punti precedenti, che comunque, condividendone finalità e scopi, hanno preso parte alla vita e all'attività dell'Associazione locale da almeno un anno; il loro numero non potrà essere pari o superiore alla metà del numero complessivo degli associati;

2) le **Associazioni Regionali**, in cui si associano gli Enti aderenti alla Rete afferenti un territorio regionale;

3) la **Fondazione Nazionale Anffas "Durante e Dopo di Noi"** e il **Consorzio "La Rosa Blu" Soc. Coop.** ove in possesso dei requisiti per entrare nella Rete;

4) gli **Enti di Terzo Settore collegati alle associazioni aderenti o da esse promanati**;

5) gli **altri Enti del Terzo Settore esterni ad Anffas** che condividono finalità ed attività della Rete associativa, anche eventualmente autorizzati all'uso del marchio secondo appositi accordi definiti tra le parti.

2) ANFFAS - INFORMAZIONI GENERALI

COSA È SUCCESSO NEL 2022?

15 FEBBRAIO

"Formare i facilitatori territoriali", iniziativa formativa dedicata al personale scolastico e agli operatori del sistema di presa in carico sulle modalità di adeguato sostegno all'autodeterminazione e all'autorappresentanza degli alunni con disabilità, nell'ambito delle attività del progetto "Inclusi - dalla scuola alla vita" ([vedi cap. attività](#))

Incontri formativi/informativi, organizzati nell'ambito del progetto SKILLS II, per approfondire ed accrescere in Italia la conoscenza dell'approccio basato sul Self-Directed Support e rivolti a persone con disabilità, familiari, operatori, leader associativi ([vedi cap. attività](#))

17 MARZO

Evento di lancio del progetto "AAA - Antenne Antidiscriminazione Attive"

28 MARZO

Anffas Day 2022 "Convenzione Onu e disabilità: il punto di vista dei giovani in Anffas"

31 MARZO

Convegno Anffas/Angsa "La residenzialità "possibile" per le persone con disabilità complesse"

19 MAGGIO

Presentazione del libro "A Sua immagine? Figli di Dio con disabilità" promosso da LEDHA, a cura di Alberto Fontana e Giovanni Merlo e contenente un contributo a firma del Presidente Nazionale Anffas

18 GIUGNO

Assemblea Nazionale Anffas 2022

28 GIUGNO

Inizio del percorso formativo nell'ambito del progetto "AAA - Antenne Antidiscriminazione Attive" rivolto a professionisti/operatori/tecnici, persone con disabilità, familiari, leader associativi

3 LUGLIO

Evento di lancio del percorso Accademia Anffas

21-22 OTTOBRE

Assemblea Nazionale Anffas 2022 - elettiva

Presentazione "RICERCA/AZIONE" utile alla riconversione in chiave inclusiva dei servizi - sessione pubblica

29 NOVEMBRE

Convegno Anffas "Imparare a riconoscere e contrastare ogni forma di discriminazione - Istruzioni per l'uso"

2) ANFFAS - INFORMAZIONI GENERALI

RILEVANZA TERRITORIALE



Anffas Nazionale, nello svolgere le proprie attività, prestazioni e servizi, a beneficio delle Persone con Disabilità di cui quotidianamente si prende cura e carico attraverso la propria Rete, alla data del 31.12.2022, conta ben 164 associazioni locali, 17 associazioni/coordinamenti regionali, 61 enti aderenti, così come risultanti dal libro soci di Anffas Nazionale e dal registro degli enti a marchio.

Fanno parte ed operano in sinergia con Anffas la Fondazione Nazionale Anffas "Durante e Dopo di Noi" ed il Consorzio degli enti aderenti alla rete associativa di Anffas Nazionale "La Rosa Blu".

Il Consorzio, "braccio operativo" di Anffas Nazionale è in grado di accompagnare lo sviluppo dell'intera rete associativa Anffas attraverso una numerosa serie di servizi (consulenza e supporto tecnico ed organizzativo, ma anche formazione) mentre la Fondazione, in qualità di Ente Filantropico, supporta Anffas nel rispondere alla domanda posta dalle famiglie «cosa sarà dei nostri figli quando non potremo più occuparcene?» e quindi nella diffusione della cultura del "durante e dopo di noi" di tutte le persone con disabilità.

2) ANFFAS - INFORMAZIONI GENERALI

L'Unitaria Struttura di Anffas al 31.12.2022 è quindi presente:

	ENTI	REGIONALI	ASSOCIAZIONI LOCALI	ENTI A MARCHIO	COMITATI PROMOTORI
NAZIONALI	3				
ABRUZZO	18	1	12	5	
BASILICATA	2		2		
CALABRIA	2	1 (coordinamento)	2		
CAMPANIA	5	1 (coordinamento)	2	3	
EMILIA-ROMAGNA	21	1	14	6	
FRIULI VENEZIA GIULIA	7	1	4	2	
LAZIO	6	1	5		1
LIGURA	12	1	8	3	
LOMBARDIA	49	1	30	18	
MARCHE	20	1	14	5	
MOLISE	1		1		
PIEMONTE	22	1	17	4	
PUGLIA	17	1	14	2	3
SARDEGNA	2	1 (coordinamento)	1	1	
SICILIA	18	1	12	5	
TOSCANA	8	1	7		1
TRENTINO	1	1 (coordinamento)	1		
UMBRIA	1	1 (coordinamento)	1		
VENETO	26	1	17	8	

2) ANFFAS - INFORMAZIONI GENERALI

Con 248 enti in n. 19 (su 20) Regioni e n. 81 (su 86) province italiane:

ENTE	CATEGORIA	CITTÀ	PROV.	REGIONE
ABRUZZO / MOLISE	ASSOCIAZIONE REGIONALE	PESCARA	PE	ABRUZZO
ATESSA	ASSOCIAZIONE LOCALE	ATESSA	CH	ABRUZZO
AVEZZANO	ASSOCIAZIONE LOCALE	AVEZZANO	AQ	ABRUZZO
CASTEL DI SANGRO	ASSOCIAZIONE LOCALE	CASTEL DI SANGRO	AQ	ABRUZZO
CHIETI	ASSOCIAZIONE LOCALE	CHETI	CH	ABRUZZO
GIULIANOVA	ASSOCIAZIONE LOCALE	GIULIANOVA	TE	ABRUZZO
LANCIANO	ASSOCIAZIONE LOCALE	SANTA MARIA IMBARO	CH	ABRUZZO
MARTINSICURO	ASSOCIAZIONE LOCALE	MARTINSICURO	TE	ABRUZZO
ORTONA	ASSOCIAZIONE LOCALE	ORTONA	CH	ABRUZZO
PESCARA	ASSOCIAZIONE LOCALE	PESCARA	PE	ABRUZZO
SULMONA	ASSOCIAZIONE LOCALE	SULMONA	AQ	ABRUZZO
TERAMO - "SENZA BARRIERE"	ASSOCIAZIONE LOCALE	SANT'ATTO	TE	ABRUZZO
VASTO	ASSOCIAZIONE LOCALE	VASTO	CH	ABRUZZO
COOP. SOCIALE ANFFAS DI AVEZZANO	ENTE GESTORE ANFFAS	AVEZZANO	AQ	ABRUZZO
FONDAZIONE ANFFAS CHIETI ROSA BLU	ENTE GESTORE ANFFAS	CHIETI	CH	ABRUZZO
FONDAZIONE ANFFAS GIOVANNINO DI PANGRAZIO	ENTE GESTORE ANFFAS	AVEZZANO	AQ	ABRUZZO
FONDAZIONE ANFFAS PESCARA LA GABBIANELLA	ENTE GESTORE ANFFAS	PESCARA	PE	ABRUZZO
FONDAZIONE ANFFAS TERAMO	ENTE GESTORE ANFFAS	TERAMO	TE	ABRUZZO
POLICORO	ASSOCIAZIONE LOCALE	POLICORO	MT	BASILICATA
VENOSA - AREA NORD LUCANIA	ASSOCIAZIONE LOCALE	VENOSA	PZ	BASILICATA
CORIGLIANO CALABRO	ASSOCIAZIONE LOCALE	CORIGLIANO ROSSANO	CS	CALABRIA
REGGIO CALABRIA	ASSOCIAZIONE LOCALE	REGGIO CALABRIA	RC	CALABRIA
CALABRIA	COORDINAMENTO REGIONALE	CORIGLIANO ROSSANO	CS	CALABRIA

2) ANFFAS - INFORMAZIONI GENERALI

ENTE	CATEGORIA	CITTÀ	PROV.	REGIONE
CAPRI	ASSOCIAZIONE LOCALE	CAPRI	NA	CAMPANIA
SALERNO	ASSOCIAZIONE LOCALE	SALERNO	SA	CAMPANIA
CAMPANIA	COORDINAMENTO REGIONALE	SALERNO	SA	CAMPANIA
COOPERATIVA SOCIALE ICARO	ENTE GESTORE ANFFAS	SALERNO	SA	CAMPANIA
FONDAZIONE ANFFAS SALERNO GIOVANNI CARESSA	ENTE GESTORE ANFFAS	FUORNI	SA	CAMPANIA
EMILIA ROMAGNA	ASSOCIAZIONE REGIONALE	BOLOGNA	BO	EMILIA-ROMAGNA
BOLOGNA	ASSOCIAZIONE LOCALE	BOLOGNA	BO	EMILIA-ROMAGNA
CESENA	ASSOCIAZIONE LOCALE	CESENA	FC	EMILIA-ROMAGNA
CORREGGIO	ASSOCIAZIONE LOCALE	CORREGGIO	RE	EMILIA-ROMAGNA
FAENZA	ASSOCIAZIONE LOCALE	FAENZA	RA	EMILIA-ROMAGNA
FERRARA	ASSOCIAZIONE LOCALE	FERRARA	FE	EMILIA-ROMAGNA
FORLÌ	ASSOCIAZIONE LOCALE	FORLÌ	FC	EMILIA-ROMAGNA
GUASTALLA	ASSOCIAZIONE LOCALE	GUASTALLA	RE	EMILIA-ROMAGNA
LUGO	ASSOCIAZIONE LOCALE	LUGO	RA	EMILIA-ROMAGNA
MODENA	ASSOCIAZIONE LOCALE	MODENA	MO	EMILIA-ROMAGNA
PARMA	ASSOCIAZIONE LOCALE	PARMA	PR	EMILIA-ROMAGNA
RAVENNA	ASSOCIAZIONE LOCALE	RAVENNA	RA	EMILIA-ROMAGNA
SASSUOLO	ASSOCIAZIONE LOCALE	SASSUOLO	MO	EMILIA-ROMAGNA
A.S.D. GRUPPO SPORTIVO TERAPEUTICO	ENTE GESTORE ANFFAS	FERRARA	FE	EMILIA-ROMAGNA
COOPERATIVA DIMENSIONE UOMO	ENTE GESTORE ANFFAS	GUASTALLA	RE	EMILIA-ROMAGNA

2) ANFFAS - INFORMAZIONI GENERALI

ENTE	CATEGORIA	CITTÀ	PROV.	REGIONE
COOPERATIVA SOCIALE BOLOGNA INTEGRAZIONE	ENTE GESTORE ANFFAS	BOLOGNA	BO	EMILIA-ROMAGNA
POLISPORTIVA ANFFAS CESENA	ENTE GESTORE ANFFAS	CESENA	FC	EMILIA-ROMAGNA
CENTO	ASSOCIAZIONE LOCALE	CENTO	FE	EMILIA-ROMAGNA
MIRANDOLA	ASSOCIAZIONE LOCALE	CAVEZZO	MO	EMILIA-ROMAGNA
FONDAZIONE ANFFAS COCCINELLA GIALLA	ENTE GESTORE ANFFAS	CENTO	FE	EMILIA-ROMAGNA
SEFORA SRL IMPRESA SOCIALE	ENTE GESTORE ANFFAS	PARMA	PR	EMILIA-ROMAGNA
FRIULI VENEZIA GIULIA	ASSOCIAZIONE REGIONALE	UDINE	UD	FRIULI VENEZIA GIULIA
ALTO FRIULI	ASSOCIAZIONE LOCALE	TOLMEZZO	UD	FRIULI VENEZIA GIULIA
GORIZIA	ASSOCIAZIONE LOCALE	GORIZIA	GO	FRIULI VENEZIA GIULIA
PORDENONE	ASSOCIAZIONE LOCALE	PORDENONE	PN	FRIULI VENEZIA GIULIA
UDINE	ASSOCIAZIONE LOCALE	UDINE	UD	FRIULI VENEZIA GIULIA
COOPERATIVA SOCIALE TRIESTE INTEGRAZIONE	ENTE GESTORE ANFFAS	TRIESTE	TS	FRIULI VENEZIA GIULIA
FONDAZIONE ANFFAS GIULIO LOCATELLI PORDENONE	ENTE GESTORE ANFFAS	PORDENONE	PN	FRIULI VENEZIA GIULIA
LAZIO	ASSOCIAZIONE REGIONALE	ROMA	RM	LAZIO
CISTERNA DI LATINA	ASSOCIAZIONE LOCALE	CISTERNA DI LATINA	LT	LAZIO
FIUGGI E CIOCIARIA	ASSOCIAZIONE LOCALE	FROSINONE	FR	LAZIO
ROMA	ASSOCIAZIONE LOCALE	ROMA	RM	LAZIO
SEZZE - MONTI LEPINI	ASSOCIAZIONE LOCALE	SEZZE	LT	LAZIO
SUBIACO	ASSOCIAZIONE LOCALE	SUBIACO	RM	LAZIO
COMITATO PROMOTORE ANFFAS RIETI	COMITATO PROMOTORE ANFFAS	RIETI	RI	LAZIO

2) ANFFAS - INFORMAZIONI GENERALI

ENTE	CATEGORIA	CITTÀ	PROV.	REGIONE
ANFFAS NAZIONALE	NAZIONALE	ROMA	RM	LAZIO
CONSORZIO DEGLI AUTONOMI ENTI A M. ANFFAS "LA ROSA BLU"	NAZIONALE	ROMA	RM	LAZIO
FONDAZIONE NAZIONALE ANFFAS DURANTE E DOPO DI NOI	NAZIONALE	ROMA	RM	LAZIO
LIGURIA	ASSOCIAZIONE REGIONALE	RAPALLO	GE	LIGURIA
ALBENGA	ASSOCIAZIONE LOCALE	ALBENGA	SV	LIGURIA
GENOVA	ASSOCIAZIONE LOCALE	GENOVA	GE	LIGURIA
IMPERIA	ASSOCIAZIONE LOCALE	IMPERIA	IM	LIGURIA
LA SPEZIA	ASSOCIAZIONE LOCALE	LA SPEZIA	SP	LIGURIA
RAPALLO - VILLA GIMELLI	ASSOCIAZIONE LOCALE	RAPALLO	GE	LIGURIA
SANREMO	ASSOCIAZIONE LOCALE	SANREMO	IM	LIGURIA
SAVONA	ASSOCIAZIONE LOCALE	SAVONA	SV	LIGURIA
TIGULLIO EST	ASSOCIAZIONE LOCALE	CHIAVARI	GE	LIGURIA
COOPERATIVA SOCIALE GENOVA INTEGRAZIONE	ENTE GESTORE ANFFAS	GENOVA	GE	LIGURIA
GRUPPO SPORTIVO LIGURIA	ENTE GESTORE ANFFAS	GENOVA	GE	LIGURIA
LAVORIAMO INSIEME ANFFAS SOCIETÀ COOPERATIVA SOCIALE	ENTE GESTORE ANFFAS	SANREMO	IM	LIGURIA
LOMBARDIA	ASSOCIAZIONE REGIONALE	MILANO	MI	LOMBARDIA
ABBIATEGRASSO	ASSOCIAZIONE LOCALE	ABBIATEGRASSO	MI	LOMBARDIA
BERGAMO	ASSOCIAZIONE LOCALE	BERGAMO	BG	LOMBARDIA
BOLLATE NOVATE	ASSOCIAZIONE LOCALE	NOVATE MILANESE	MI	LOMBARDIA
BRESCIA	ASSOCIAZIONE LOCALE	BRESCIA	BS	LOMBARDIA
BRONI - STRADELLA	ASSOCIAZIONE LOCALE	STRADELLA	PV	LOMBARDIA
BUSTO ARSIZIO	ASSOCIAZIONE LOCALE	BUSTO ARSIZIO	VA	LOMBARDIA
CASSOLNOVO	ASSOCIAZIONE LOCALE	CASSOLNOVO	PV	LOMBARDIA
COMO	ASSOCIAZIONE LOCALE	COMO	CO	LOMBARDIA
CREMA	ASSOCIAZIONE LOCALE	CREMA	CR	LOMBARDIA
CREMONA - "PAOLO MORBI"	ASSOCIAZIONE LOCALE	CREMONA	CR	LOMBARDIA
DESENZANO	ASSOCIAZIONE LOCALE	DESENZANO DEL GARDA	BS	LOMBARDIA

2) ANFFAS - INFORMAZIONI GENERALI

ENTE	CATEGORIA	CITTÀ	PROV.	REGIONE
LECCO	ASSOCIAZIONE LOCALE	LECCO	LC	LOMBARDIA
LEGNANO	ASSOCIAZIONE LOCALE	LEGNANO	MI	LOMBARDIA
LUINO	ASSOCIAZIONE LOCALE	LUINO	VA	LOMBARDIA
MANTOVA	ASSOCIAZIONE LOCALE	MANTOVA	MN	LOMBARDIA
MARTESANA	ASSOCIAZIONE LOCALE	CERNUSCO SUL NAVIGLIO	MI	LOMBARDIA
MENAGGIO - CENTRO LARIO E VALLI	ASSOCIAZIONE LOCALE	GRANDOLA ED UNITI	CO	LOMBARDIA
MILANO	ASSOCIAZIONE LOCALE	MILANO	MI	LOMBARDIA
MORTARA E LOMELLINA	ASSOCIAZIONE LOCALE	MORTARA	PV	LOMBARDIA
NORDMILANO	ASSOCIAZIONE LOCALE	CINISELLO BALSAMO	MI	LOMBARDIA
PADERNO DUGNANO	ASSOCIAZIONE LOCALE	PADERNO DUGNANO	MI	LOMBARDIA
PAVIA	ASSOCIAZIONE LOCALE	PAVIA	PV	LOMBARDIA
SEREGNO - BRIANZA	ASSOCIAZIONE LOCALE	SEREGNO	MI	LOMBARDIA
SONDRIO	ASSOCIAZIONE LOCALE	SONDRIO	SO	LOMBARDIA
SUD EST MILANO	ASSOCIAZIONE LOCALE	MELEGNANO	MI	LOMBARDIA
TICINO - SOMMA LOMBARDO	ASSOCIAZIONE LOCALE	SOMMA LOMBARDO	VA	LOMBARDIA
VALLECAMONICA	ASSOCIAZIONE LOCALE	BRENO	BS	LOMBARDIA
VARESE	ASSOCIAZIONE LOCALE	VARESE	VA	LOMBARDIA
VIGEVANO	ASSOCIAZIONE LOCALE	VIGEVANO	PV	LOMBARDIA
VOGHERA	ASSOCIAZIONE LOCALE	VOGHERA	PV	LOMBARDIA
ASSOCIAZIONE SPORTIVA DILETTANTISTICA ASA-VARESE	ENTE GESTORE ANFFAS	VARESE	VA	LOMBARDIA
CONSORZIO SIR	ENTE GESTORE ANFFAS	MILANO	MI	LOMBARDIA
COOP. SOC. COME NOI A R.L.	ENTE GESTORE ANFFAS	MORTARA	PV	LOMBARDIA
COOPERATIVA RADICI NEL FIUME	ENTE GESTORE ANFFAS	SOMMA LOMBARDO	VA	LOMBARDIA
COOPERATIVA SOCIALE ARCIPELAGO	ENTE GESTORE ANFFAS	CINISELLO BALSAMO	MI	LOMBARDIA
FONDAZIONE ALBA ANFFAS CREMA	ENTE GESTORE ANFFAS	CREMA	CR	LOMBARDIA
FONDAZIONE ANFFAS - LION MARIO RAVERA	ENTE GESTORE ANFFAS	BUSTO ARSIZIO	VA	LOMBARDIA
FONDAZIONE ANFFAS DESENZANO	ENTE GESTORE ANFFAS	DESENZANO DEL GARDA	BS	LOMBARDIA

2) ANFFAS - INFORMAZIONI GENERALI

ENTE	CATEGORIA	CITTÀ	PROV.	REGIONE
FONDAZIONE ANFFAS MANTOVA	ENTE GESTORE ANFFAS	MANTOVA	MN	LOMBARDIA
FONDAZIONE DOPO DI NOI PER MORTARA E LOMELLINA	ENTE GESTORE ANFFAS	MORTARA	PV	LOMBARDIA
FONDAZIONE FO. B.A.P.	ENTE GESTORE ANFFAS	BRESCIA	BS	LOMBARDIA
FONDAZIONE IL MELOGRANO	ENTE GESTORE ANFFAS	ABBIATEGRASSO	MI	LOMBARDIA
FONDAZIONE LA ROSA BLU GRANDOLA E UNITI	ENTE GESTORE ANFFAS	GRANDOLA ED UNITI	CO	LOMBARDIA
FONDAZIONE LUGAR	ENTE GESTORE ANFFAS	MILANO	MI	LOMBARDIA
FONDAZIONE RENATO PIATTI	ENTE GESTORE ANFFAS	VARESE	VA	LOMBARDIA
PUNTO D'INCONTRO SOC. COOP. SOCIALE A.R.L.	ENTE GESTORE ANFFAS	VAPRIO D'ADDA	MI	LOMBARDIA
SANT'AGOSTINO - COOP. SOCIALE	ENTE GESTORE ANFFAS	PAVIA	PV	LOMBARDIA
SOL.CO CAMUNIA SCSC	ENTE GESTORE ANFFAS	DARFO B.T.	BS	LOMBARDIA
MARCHE	ASSOCIAZIONE REGIONALE	MACERATA	C	MARCHE
ASCOLI PICENO	ASSOCIAZIONE LOCALE	ASCOLI PICENO	AP	MARCHE
CIVITANOVA MARCHE	ASSOCIAZIONE LOCALE	CIVITANOVA MARCHE	MC	MARCHE
CONERO	ASSOCIAZIONE LOCALE	CASTELFIDARDO	AN	MARCHE
FABRIANO	ASSOCIAZIONE LOCALE	FABRIANO	AN	MARCHE
FANO	ASSOCIAZIONE LOCALE	FANO	PU	MARCHE
FERMANA	ASSOCIAZIONE LOCALE	MONTEGIORGIO	FM	MARCHE
FERMIGNANO URBANIA URBINO	ASSOCIAZIONE LOCALE	FERMIGNANO	PU	MARCHE
FOSSOMBRONE	ASSOCIAZIONE LOCALE	FOSSOMBRONE	PU	MARCHE
GROTTAMMARE	ASSOCIAZIONE LOCALE	GROTTAMMARE	AP	MARCHE
JESI	ASSOCIAZIONE LOCALE	JESI	AN	MARCHE
MACERATA	ASSOCIAZIONE LOCALE	MACERATA	MC	MARCHE
PESARO	ASSOCIAZIONE LOCALE	PESARO	PU	MARCHE
POTENZA PICENA	ASSOCIAZIONE LOCALE	POTENZA PICENA	MC	MARCHE
SIBILLINI	ASSOCIAZIONE LOCALE	SAN GINESIO	MC	MARCHE
COOP. SOC. ANFFAS SERVIZI PICENO	ENTE GESTORE ANFFAS	GROTTAMMARE	AP	MARCHE
COOPERATIVA SOC. IL FARO DEL PICENO	ENTE GESTORE ANFFAS	GROTTAMMARE	AP	MARCHE

2) ANFFAS - INFORMAZIONI GENERALI

ENTE	CATEGORIA	CITTÀ	PROV.	REGIONE
FONDAZIONE ANFFAS GROTTAMMARE	ENTE GESTORE ANFFAS	GROTTAMMARE	AP	MARCHE
FONDAZIONE ANFFAS MACERATA	ENTE GESTORE ANFFAS	MACERATA	MC	MARCHE
FONDAZIONE DOPO DI NOI ANFFAS SIBILLINI	ENTE GESTORE ANFFAS	SAN GINESIO	MC	MARCHE
CAMPOBASSO	ASSOCIAZIONE LOCALE	CAMPOBASSO	CB	MOLISE
PIEMONTE	ASSOCIAZIONE REGIONALE	TORINO	TO	PIEMONTE
ACQUI TERME	ASSOCIAZIONE LOCALE	ACQUI TERME	AL	PIEMONTE
ASTI	ASSOCIAZIONE LOCALE	ASTI	AT	PIEMONTE
BIELLESE	ASSOCIAZIONE LOCALE	GAGLIANICO	BI	PIEMONTE
BORGOMANERO	ASSOCIAZIONE LOCALE	BORGOMANERO	NO	PIEMONTE
CASALE MONFERRATO	ASSOCIAZIONE LOCALE	CASALE MONFERRATO	AL	PIEMONTE
MONDOVÌ	ASSOCIAZIONE LOCALE	MONDOVÌ	CN	PIEMONTE
NOVARA	ASSOCIAZIONE LOCALE	NOVARA	NO	PIEMONTE
NOVI LIGURE	ASSOCIAZIONE LOCALE	NOVI LIGURE	AL	PIEMONTE
OVADA	ASSOCIAZIONE LOCALE	OVADA	AL	PIEMONTE
SALUZZO	ASSOCIAZIONE LOCALE	SALUZZO	CN	PIEMONTE
SAVIGLIANO	ASSOCIAZIONE LOCALE	SAVIGLIANO	CN	PIEMONTE
TORINO	ASSOCIAZIONE LOCALE	TORINO	TO	PIEMONTE
TORTONA	ASSOCIAZIONE LOCALE	TORTONA	AL	PIEMONTE
VALLI PINEROLESI	ASSOCIAZIONE LOCALE	PINEROLO	TO	PIEMONTE
VALSESIA	ASSOCIAZIONE LOCALE	PRATO SESIA	NO	PIEMONTE
VERBANO CUSIO OSSOLA	ASSOCIAZIONE LOCALE	DOMODOSSOLA	VB	PIEMONTE
VERCELLI	ASSOCIAZIONE LOCALE	VERCELLI	VC	PIEMONTE
COOP. SOC. LA ROSA BLU - SAVIGLIANO	ENTE GESTORE ANFFAS	SAVIGLIANO	CN	PIEMONTE
COOPERATIVA SOCIALE INTEGRAZIONE BIELLESE	ENTE GESTORE ANFFAS	GAGLIANICO	BI	PIEMONTE
FONDAZIONE ANFFAS TORINO DIGNITADE	ENTE GESTORE ANFFAS	TORINO	TO	PIEMONTE
FONDAZIONE COMUNITÀ LA TORRE	ENTE GESTORE ANFFAS	RIVAROLO CANAVESE	TO	PIEMONTE

2) ANFFAS - INFORMAZIONI GENERALI

ENTE	CATEGORIA	CITTÀ	PROV.	REGIONE
PUGLIA / BASILICATA	ASSOCIAZIONE REGIONALE	GINOSA	TA	PUGLIA
ALTAMURA	ASSOCIAZIONE LOCALE	ALTAMURA	BA	PUGLIA
CAROSINO	ASSOCIAZIONE LOCALE	CAROSINO	TA	PUGLIA
FOGGIA	ASSOCIAZIONE LOCALE	FOGGIA	FG	PUGLIA
FRANCAVILLA F.	ASSOCIAZIONE LOCALE	FRANCAVILLA FONTANA	BR	PUGLIA
GINOSA	ASSOCIAZIONE LOCALE	GINOSA	TA	PUGLIA
GIOVINAZZO	ASSOCIAZIONE LOCALE	GIOVINAZZO	BA	PUGLIA
GRAVINA IN PUGLIA	ASSOCIAZIONE LOCALE	GRAVINA IN PUGLIA	BA	PUGLIA
LEVERANO	ASSOCIAZIONE LOCALE	LEVERANO	LE	PUGLIA
MANFREDONIA	ASSOCIAZIONE LOCALE	MANFREDONIA	FG	PUGLIA
MOLFETTA	ASSOCIAZIONE LOCALE	MOLFETTA	BA	PUGLIA
MONTE SANT'ANGELO	ASSOCIAZIONE LOCALE	MONTE SANT'ANGELO	FG	PUGLIA
SAVA	ASSOCIAZIONE LOCALE	SAVA	TA	PUGLIA
TARANTO	ASSOCIAZIONE LOCALE	TARANTO	TA	PUGLIA
TORREMAGGIORE	ASSOCIAZIONE LOCALE	TORREMAGGIORE	FG	PUGLIA
COMITATO PROMOTORE ANFFAS BRINDISI	COMITATO PROMOTORE ANFFAS	BRINDISI	BR	PUGLIA
COMITATO PROMOTORE ANFFAS CASTELLANETA	COMITATO PROMOTORE ANFFAS	TARANTO	TA	PUGLIA
COMITATO PROMOTORE ANFFAS GALATONE	COMITATO PROMOTORE ANFFAS	GALATONE	LE	PUGLIA
COOPERATIVA SOCIALE GIOVINAZZO INTEGRAZIONE	ENTE GESTORE ANFFAS	GIOVINAZZO	BA	PUGLIA
COOPERATIVA SOCIALE "INSIEME" A R.L.	ENTE GESTORE ANFFAS	ALTAMURA	BA	PUGLIA
CAGLIARI (SARDEGNA)	ASSOCIAZIONE LOCALE	CAGLIARI	CA	SARDEGNA
SARDEGNA	COORDINAMENTO REGIONALE	CAGLIARI	CA	SARDEGNA
FONDAZIONE ANFFAS CAGLIARI	ENTE GESTORE ANFFAS	CAGLIARI	CA	SARDEGNA
SICILIA	ASSOCIAZIONE REGIONALE	PALAZZOLO ACREIDE	SR	SICILIA
CALTANISSETTA	ASSOCIAZIONE LOCALE	SAN CATALDO	CL	SICILIA
CATANIA	ASSOCIAZIONE LOCALE	CATANIA	CT	SICILIA
FAVARA	ASSOCIAZIONE LOCALE	FAVARA	AG	SICILIA
MARSALA	ASSOCIAZIONE LOCALE	MARSALA	TP	SICILIA

2) ANFFAS - INFORMAZIONI GENERALI

ENTE	CATEGORIA	CITTÀ	PROV.	REGIONE
MESSINA	ASSOCIAZIONE LOCALE	MESSINA	ME	SICILIA
MODICA	ASSOCIAZIONE LOCALE	MODICA	RG	SICILIA
PALAZZOLO ACREIDE E COMUNI IBLEI MARE MONTI	ASSOCIAZIONE LOCALE	PALAZZOLO ACREIDE	SR	SICILIA
PALERMO	ASSOCIAZIONE LOCALE	PALERMO	PA	SICILIA
PATTI	ASSOCIAZIONE LOCALE	FRAZIONE MARINA DI PATTI	ME	SICILIA
RAGUSA	ASSOCIAZIONE LOCALE	RAGUSA	RG	SICILIA
SCOGLITTI	ASSOCIAZIONE LOCALE	VITTORIA	RG	SICILIA
SCORDIA	ASSOCIAZIONE LOCALE	SCORDIA	CT	SICILIA
ASS. "AMICI DELL'ANFFAS DI FAVARA"	ENTE GESTORE ANFFAS	FAVARA	AG	SICILIA
COOPERATIVA "LA CONTEA FALABIA"	ENTE GESTORE ANFFAS	PALAZZOLO ACREIDE	SR	SICILIA
COOPERATIVA SOCIALE BROLO INTEGRAZIONE	ENTE GESTORE ANFFAS	BROLO	ME	SICILIA
FONDAZIONE ANFFAS PALAZZOLO ACREIDE DONIAMO SORRISI	ENTE GESTORE ANFFAS	PALAZZOLO ACREIDE	SR	SICILIA
POLISPORTIVA DILETTANTISTICA A M. ANFFAS DI RAGUSA	ENTE GESTORE ANFFAS	RAGUSA	RG	SICILIA
TOSCANA	ASSOCIAZIONE REGIONALE	CARRARA	MS	TOSCANA
FIRENZE	ASSOCIAZIONE LOCALE	FIRENZE	FI	TOSCANA
LIVORNO	ASSOCIAZIONE LOCALE	LIVORNO	LI	TOSCANA
LUCCA	ASSOCIAZIONE LOCALE	FRAZIONE ARANCIO	LU	TOSCANA
MASSA CARRARA (CARRARA)	ASSOCIAZIONE LOCALE	CARRARA	MS	TOSCANA
PISA	ASSOCIAZIONE LOCALE	ASCIANO PISANO	PI	TOSCANA
POGGIBONSI - ALTA VALDELSA	ASSOCIAZIONE LOCALE	POGGIBONSI	SI	TOSCANA
PRATO	ASSOCIAZIONE LOCALE	PRATO	PO	TOSCANA
COMITATO PROMOTORE ANFFAS VERSILIA	COMITATO PROMOTORE ANFFAS	SERAVEZZA	LU	TOSCANA
TRENTINO	ASSOCIAZIONE LOCALE	TRENTO	TN	TRENTINO ALTO ADIGE
TRENTINO	COORDINAMENTO REGIONALE	TRENTO	TN	TRENTINO ALTO ADIGE

2) ANFFAS - INFORMAZIONI GENERALI

ENTE	CATEGORIA	CITTÀ	PROV.	REGIONE
PERUGIA - "PER LORO"	ASSOCIAZIONE LOCALE	TREVI	PG	UMBRIA
UMBRIA	COORDINAMENTO REGIONALE	TREVI	PG	UMBRIA
VENETO	ASSOCIAZIONE REGIONALE	MESTRE	VE	VENETO
BASSANO DEL GRAPPA	ASSOCIAZIONE LOCALE	BASSANO DEL GRAPPA	VI	VENETO
BELLUNO	ASSOCIAZIONE LOCALE	BELLUNO	BL	VENETO
CHIOGGIA	ASSOCIAZIONE LOCALE	SOTTOMARINA DI CHIOGGIA	VE	VENETO
CONSELVE	ASSOCIAZIONE LOCALE	CONSELVE	PD	VENETO
LONIGO - BASSO VICENTINO	ASSOCIAZIONE LOCALE	LONIGO	VI	VENETO
MESTRE	ASSOCIAZIONE LOCALE	MESTRE	VE	VENETO
OPITERGINO MOTTENSE	ASSOCIAZIONE LOCALE	MOTTA DI LIVENZA	TV	VENETO
PADOVA	ASSOCIAZIONE LOCALE	PADOVA	PD	VENETO
PIOMBINO DESE	ASSOCIAZIONE LOCALE	PIOMBINO DESE	PD	VENETO
RIVIERA DEL BRENTA	ASSOCIAZIONE LOCALE	ORIANO DI MIRA	VE	VENETO
SAN DONÀ DI PIAVE	ASSOCIAZIONE LOCALE	SAN DONÀ DI PIAVE	VE	VENETO
SCHIO	ASSOCIAZIONE LOCALE	SCHIO	VI	VENETO
SINISTRA PIAVE	ASSOCIAZIONE LOCALE	VITTORIO VENETO	TV	VENETO
TREVISO	ASSOCIAZIONE LOCALE	TREVISO	TV	VENETO
VENEZIA	ASSOCIAZIONE LOCALE	VENEZIA	VE	VENETO
VERONA	ASSOCIAZIONE LOCALE	VERONA	VR	VENETO
VICENZA	ASSOCIAZIONE LOCALE	LISIERA	VI	VENETO
COOPERATIVA SCHIO SOLIDALE	ENTE GESTORE ANFFAS	SCHIO	VI	VENETO
COOPERATIVA SOCIALE ANFFAS SERVIZI	ENTE GESTORE ANFFAS	NOVE	VI	VENETO
FONDAZIONE ANFFAS DI SCHIO	ENTE GESTORE ANFFAS	SCHIO	VI	VENETO
FONDAZIONE BETULLA ALTA PADOVANA	ENTE GESTORE ANFFAS	PIOMBINO DESE	PD	VENETO
FONDAZIONE CLUGIA	ENTE GESTORE ANFFAS	CHIOGGIA	VE	VENETO
FONDAZIONE FERRUCCIO POLI	ENTE GESTORE ANFFAS	LISIERA	VI	VENETO
FONDAZIONE PATAVIUM	ENTE GESTORE ANFFAS	PADOVA	PD	VENETO
FONDAZIONE RIVIERA	ENTE GESTORE ANFFAS	ORIANO DI MIRA	VE	VENETO

2) ANFFAS - INFORMAZIONI GENERALI

LA MISSION

Anffas opera per costruire un mondo in cui le persone con disabilità intellettive e disturbi del neurosviluppo, e le loro famiglie possano vedere i propri diritti rispettati e resi pienamente esigibili.

Un mondo che non veda le diversità come un limite o un ostacolo, ma come fonte di arricchimento e crescita.

Un mondo in cui le persone con disabilità non siano più viste come oggetti passivi di interventi, ma come soggetti attivi ed agenti causali della propria vita.

Un mondo che rispetti tutte le differenze con l'accettazione delle persone con disabilità come parte della diversità umana e dell'umanità stessa.

Un mondo che riconosca che la disabilità è il risultato dell'interazione tra persone con minorazioni e barriere attitudinali ed ambientali, che impediscono la loro piena ed efficace partecipazione nella società su base di parità con gli altri.

Un mondo che riconosca la necessità di promuovere e proteggere i diritti umani di tutte le persone con disabilità, incluse quelle che richiedono sostegni più intensi, e che non ne scarichi l'intero peso sulla loro famiglia.

Un mondo in cui non ci sia alcuna discriminazione, distinzione, esclusione o restrizione sulla base della disabilità.

Un mondo in cui i servizi, anche quelli promossi e autogestiti dagli associati Anffas, siano basati sul progetto di vita e finalizzati al potenziamento delle abilità delle persone con disabilità ai fini della loro inclusione sociale, che abbiano un reale impatto sulla vita materiale sia delle persone con disabilità che dei loro familiari e che siano misurabili in termini di effettivo miglioramento della loro Qualità di Vita.

Un mondo in cui siano sempre garantiti i desideri, le aspettative e le preferenze delle persone con disabilità, fornendo loro i necessari sostegni nella presa di decisioni e rispettandone il diritto all'autodeterminazione ed autorappresentanza, nella massima misura possibile.

ANFFAS NON SI FERMERÀ FINCHÉ I DIRITTI DI ANCHE SOLO UNA PERSONA CON DISABILITÀ SARANNO CALPESTATI!



2) ANFFAS - INFORMAZIONI GENERALI



L'Associazione ha una struttura democratica, opera prevalentemente su base di volontariato e le cariche sociali sono gratuite. Anffas tutta si ispira al modello della disabilità basato sui diritti umani e sulla qualità di vita, nel rispetto dei paradigmi della Convenzione Onu sui diritti delle persone con disabilità, ratificata dall'Italia con legge 3 marzo 2009, n. 18.

L'Associazione persegue, in via esclusiva o in via principale, attività di interesse generale per il perseguimento, senza scopo di lucro, di finalità civiche, solidaristiche e di utilità e promozione sociale, in conformità a quanto previsto dal decreto legislativo 3 agosto 2017, n. 117 e sue successive modifiche ed integrazioni.

Gli impegni che Anffas promette di concretizzare sono ampiamente descritti all'interno del proprio Statuto, documento ufficiale che elenca le attività dell'Associazione sull'intero territorio nazionale, finalizzate a far rispettare e garantire i diritti delle persone con disabilità e le loro famiglie, potenziarne le abilità, promuovendo l'inclusione sociale delle stesse in tutte le sedi. In particolare, Anffas Nazionale si prefigge di favorire l'inclusione scolastica, la qualificazione professionale e l'inserimento inclusivo attraverso la progettazione individuale delle persone con disabilità.

Lo **STATUTO** e il **REGOLAMENTO**
di Anffas Nazionale sono consultabili **QUI**

2) ANFFAS - INFORMAZIONI GENERALI

Come già definito precedentemente, si specifica che nel perseguimento delle proprie finalità e nella realizzazione delle proprie attività l'Associazione si avvale della collaborazione e del supporto della **Fondazione Nazionale Anffas "Durante e Dopo di Noi"** e del **Consorzio degli enti aderenti alla rete associativa di Anffas Nazionale "La Rosa Blu"**.



[CLICCA QUI](#)

La **Fondazione Nazionale Anffas "Durante e Dopo di Noi"** promuove la cultura del "Durante e Dopo di Noi" e la realizzazione, sul territorio nazionale, di strutture e servizi per fornire risposte e supporti adeguati alle persone con disabilità rimaste orfane o i cui genitori, divenuti anziani, non sono più in condizione di assolvere alle proprie responsabilità genitoriali.

Il **Consorzio "La Rosa Blu"** offre numerose attività di consulenza sui più avanzati sistemi di controllo di gestione dei servizi, su problematiche gestionali e contrattuali nonché su piani di riorganizzazione, risanamento e sviluppo. Si occupa inoltre dell'organizzazione e della gestione di eventi formativi nonché dell'accreditamento dei partecipanti ai corsi presso le Associazioni di categoria o gli Ordini ufficiali.



[CLICCA QUI](#)

COLLEGAMENTO CON ALTRI ENTI DEL TERZO SETTORE

Anffas Nazionale, in coerenza con la propria *mission* e con spirito solidaristico, persegue le proprie finalità collaborando sul territorio con le principali reti associative ed organismi del Terzo Settore, ma non solo: l'Associazione coopera con le realtà che perseguono finalità affini e/o coerenti con le proprie, al fine di garantire un fattivo apporto ed una contaminazione culturale. Questa modalità operativa di collaborazione si è confermata anche per l'anno 2022, sulla scia dei rapporti consolidati anche durante la situazione emergenziale dovuta alla pandemia Covid-19 nel 2020 e che ha visto aumentare la rete di collaborazioni.

2) ANFFAS - INFORMAZIONI GENERALI



«Perché la collaborazione è importante?

Voler continuare, all'insegna delle parole "Niente su di Noi, senza di Noi" e attraverso il dialogo, il monitoraggio e il sollecito costante presso il Governo e le Istituzioni afferenti il mondo della disabilità e, più in generale il Terzo Settore italiano, a sostenere le famiglie e le persone con disabilità che da oltre sessant'anni rappresentiamo nella presentazione delle loro istanze. Il tutto affinché ne siano pienamente rispettati e promossi i diritti, all'interno di una visione inclusiva della disabilità.»

È questo lo spirito che guida Anffas nello stringere alleanze con altri Enti sul territorio italiano e con i principali partner al fine, come detto, di garantire diritti e pari opportunità alle persone con disabilità.

LE COLLABORAZIONI NEL 2022



FISH (Federazione Italiana Superamento Handicap)
formalizzata in data 20 maggio 1996

Prosegue la partnership di Anffas Nazionale con FISH, per la collaborazione nella creazione di politiche mirate all'inclusione sociale delle persone con differenti disabilità. Tale collaborazione si concretizza anche nella partecipazione attiva di Anffas all'interno della Giunta della Federazione, perché vede la presenza rappresentativa e operativa di Roberto Speziale, Presidente Nazionale Anffas, nella sua composizione.

2) ANFFAS - INFORMAZIONI GENERALI



Forum Nazionale del Terzo Settore formalizzata il 24 febbraio 2010

Anffas è membro del Forum Nazionale del Terzo Settore - ente che rappresenta oltre 70 organizzazioni nazionali di II e III livello, operanti negli ambiti di Volontariato, Associazionismo, Cooperazione Sociale, Solidarietà Internazionale, Finanza Etica, Commercio Equo e Solidale del nostro Paese. L'adesione di Anffas nasce perché ci si rispecchia nei principi dichiarati dal Forum stesso per la valorizzazione delle attività e delle esperienze che le cittadine e i cittadini autonomamente organizzati, e quindi anche le famiglie Anffas, attuano sul territorio per migliorare la qualità della vita, delle comunità, attraverso percorsi, anche innovativi, basati su equità, giustizia sociale, sussidiarietà e sviluppo sostenibile. Tale partecipazione è confermata dalla presenza di Roberto Speciale nel Comitato Esecutivo e Coordinamento del Forum. Il Presidente di Anffas Nazionale è inoltre coordinatore della Consulta Welfare dello stesso.

CIP (Comitato Italiano Paralimpico) formalizzata il 22 febbraio 2009



Anffas è stata riconosciuta quale Ente di promozione paralimpica aderente al CIP, mutando peraltro il suo status di aderente, nel 2020, in Associazione Benemerita. Tale status rappresenta un riconoscimento importante, in quanto evidenzia lo svolgimento, da parte della rete Anffas, di attività a vocazione sportiva di interesse che propagano e diffondono il valore dello sport paralimpico, anche attraverso iniziative ricreative e promozionali a vari livelli. Nel 2022, nell'ambito del rinnovo delle cariche associative del CIP, l'Assemblea delle Associazioni Benemerite ha eletto per il quadriennio 2021-2024, quale componente del Consiglio Nazionale, il Presidente di Anffas, Roberto Speciale.



FIA (Fondazione Italiana Autismo) formalizzata in data 7 dicembre 2022

Il Consiglio di Indirizzo di FIA ha deliberato nel 2022 l'ammissione di Anffas Nazionale come socio co-Fondatore della Fondazione.

Il rinnovato rapporto con FIA è fondamentale per Anffas che, in qualità di associazione maggiormente rappresentativa delle persone con disabilità intellettive e disturbi del neurosviluppo (tra cui, quindi, si annoverano anche i disturbi dello spettro dell'autismo), è impegnata a promuovere e tutelare i diritti delle persone con autismo in ogni ambito della loro vita, a rappresentarne le istanze e contrastare lo stigma che ancora troppo spesso le circonda.

Abait - Applied Behavior Analysis Italia



Anffas partecipa ad ABAIT, costituita dall'unione di ASSOTABA (Associazione Tecnici Applied Behavior Analysis) e SIACSA (Società Italiana degli Analisti del Comportamento in campo Sperimentale e Applicato). L'Associazione promuove il riconoscimento, la valorizzazione e lo sviluppo delle professioni nell'ambito dell'Analisi del Comportamento in tutte le sue accezioni e, proprio perché coerente con le finalità dell'Associazione, la Federazione è nata anche su impulso di Anffas ed Angsa Nazionale. Anffas è rappresentata, nella persona del Presidente Speciale, all'interno del Comitato Etico di ABAIT.

2) ANFFAS - INFORMAZIONI GENERALI



Inclusion Europe
formalizzata dal 2007

A livello sovra-nazionale Anffas aderisce ad Inclusion Europe (rete capello delle Associazioni che si occupano delle PcD intellettive a livello europeo - *European Association of Societies of Persons with Intellectual Disabilities and their Families*) per la collaborazione nella creazione di politiche di copertura europea ed internazionale mirate all'inclusione sociale delle persone con disabilità intellettive e del neurosviluppo anche attraverso iniziative e progetti volti alla promozione della partecipazione attiva delle persone con disabilità.

n.b.: nell'ambito delle collaborazioni sopramenzionate, si segnala che Anffas collabora attivamente anche con le singole Associazioni che aderiscono alle Federazioni e Reti Nazionali facenti comunque parte del Terzo Settore, ma non solo.

Fondazione Telethon

formalizzata attraverso un protocollo d'intesa sottoscritto in data 14 ottobre 2014



È stata rinnovata anche nel 2022 la collaborazione con Telethon per accrescere la consapevolezza della collettività sull'importanza della ricerca scientifica per le persone con disabilità intellettive e disturbi del neurosviluppo nonché i loro familiari che, di fronte alla malattia genetica rara del proprio congiunto, non si arrendono e combattono ogni giorno per garantire loro la migliore Qualità di Vita possibile. Si tratta di una preziosa collaborazione che, nell'ultimo biennio, si è consolidata sempre di più anche attraverso il diretto coinvolgimento delle stesse persone con disabilità in un'ottica di *empowerment* ed autodeterminazione: tanti sono gli Autorappresentanti di Anffas che, dopo aver seguito un percorso formativo/informativo iniziato nell'ottobre 2021 con focus sulle malattie rare e sulle attività di ricerca messe in campo da Telethon, si sono uniti ai volontari Telethon.



“ «Noi autorappresentanti di Anffas Ragusa abbiamo preso molto seriamente il nostro impegno con Telethon. Abbiamo studiato le informazioni che ci ha inviato la sede nazionale e, durante l'assemblea dei soci, abbiamo parlato di Telethon e abbiamo allestito il banchetto. Faremo lo stesso durante tutto il mese di dicembre nei nostri vari impegni dall'Associazione.» ”

Gruppo Autorappresentanti di Anffas Ragusa

2) ANFFAS - INFORMAZIONI GENERALI



Gruppo CRC
formalizzata dal 2008

Quando si parla di disabilità non è possibile sottovalutare l'impatto che tale condizione assume nei minori con disabilità. Azioni preventive che siano volte a migliorarne la QdV sono necessarie: anche per questo motivo Anffas è membro del Gruppo CRC (Gruppo di Lavoro per la Convenzione sui Diritti dell'Infanzia e dell'Adolescenza), un network composto da circa 100 soggetti del Terzo Settore che da tempo si occupano attivamente della promozione e tutela dei diritti dell'infanzia e dell'adolescenza sotto il coordinamento di Save the Children Italia. La finalità del Gruppo CRC insieme ad Anffas è quella di ottenere una maggiore ed effettiva applicazione in Italia della CRC e dei suoi Protocolli Opzionali, con particolare attenzione ai minori con disabilità.

Per l'anno 2022, Anffas ha collaborato attivamente alla stesura del 12° Rapporto CRC (Rapporto di monitoraggio dell'attuazione della Convenzione Onu sui diritti dell'infanzia e dell'adolescenza in Italia e dei suoi Protocolli Opzionali) coordinando i lavori nell'ambito dei capitoli "Salute e disabilità" e "Il diritto all'istruzione delle persone di minore età con disabilità" e delle relative raccomandazioni.

Sempre nel corso del 2022, Anffas ha anche contribuito alla realizzazione de' "L'agenda per l'infanzia e l'adolescenza", un documento presentato in occasione della Giornata mondiale dell'Infanzia e dell'Adolescenza (20 novembre) con l'obiettivo di evidenziare nuovamente la necessità e l'urgenza di attuare alcune importanti misure relative all'infanzia e all'adolescenza, con dei focus specifici sulla partecipazione dei minori ai processi decisionali e sul grave problema della mancanza dei dati.

Tutti i documenti realizzati da Anffas Nazionale nell'ambito della collaborazione con il Gruppo CRC sono consultabili [QUI](#)



3) STRUTTURA, GOVERNO E AMMINISTRAZIONE

CONSISTENZA E COMPOSIZIONE DELLA BASE SOCIALE /ASSOCIATIVA

La Rete Associativa, oltre ad Anffas Nazionale, la Fondazione Nazionale Anffas Durante e Dopo di Noi ed il Consorzio degli Autonomi Enti a marchio Anffas La Rosa Blu, alla data del 31.12.22, si compone di **164 associazioni locali**, **17 associazioni/coordinamenti regionali**, **61 enti a marchio** che sull'intero territorio italiano svolgono le proprie attività, offrendo servizi e promuovendo iniziative rivolte a beneficio delle persone con disabilità, dei loro familiari e della propria comunità di appartenenza.

Al suo interno la rete vede una base di associati, collaboratori/tecnici e persone con disabilità a vario titolo coinvolte che risultavano pari a:



- 11.847 - Persone con disabilità
- 11.715 - Associati
- 4.200 - Collaboratori / Tecnici

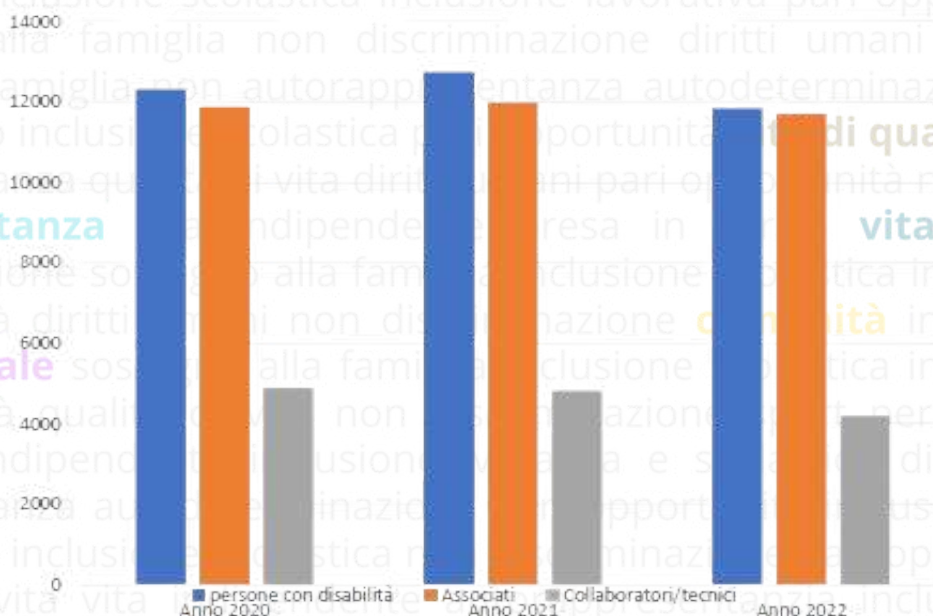

3) STRUTTURA, GOVERNO E AMMINISTRAZIONE

Il nuovo Statuto, entrato in vigore con l'iscrizione di Anffas Nazionale al RUNTS, ha ridisegnato il sistema di governance dell'Associazione.

Sino all'iscrizione nel RUNTS il sistema di Governo e Controllo secondo lo Statuto previgente era:

- 1.l'Assemblea dei Soci;
- 2.il Consiglio Direttivo;
- 3.il Presidente;
- 4.il Vicepresidente vicario;
- 5.il Collegio dei Revisori dei Conti;

i cui componenti, per il mandato 2018/2022, sono stati:

PRESIDENZA		Speziale Roberto
	Presidente	Speziale Roberto
	Consigliere	D'Errico Giancarlo
	Consigliere	Di Sabatino Maria Pia
	Vice Presidente Vicario	Rota Emilio
CONSIGLIO DIRETTIVO NAZIONALE	Consigliere	Govoni Giordana
	Consigliere	Collina Rossella
	Consigliere	Lanzetta Bianca Maria
	Consigliere	Giardina Giuseppe
	Vice Presidente	Parisi Salvatore
	Consigliere	Schiratti Maria Cristina
	Tesoriere	Sperandini Mario
	Consigliere	Pitzalis Rita Angela
	Consigliere	Lazzari Peroni Graziella
	COLLEGGIO DEI REVISORI DEI CONTI	Componente
Componente		Nicosia Maurizio
Presidente		Semiante Piero
COLLEGGIO DEI PROBIVIRI	Presidente	Beorchia Elena
	Componente	Bandecchi Donatopaolo
	Componente	Schiavon Davide

3) STRUTTURA, GOVERNO E AMMINISTRAZIONE

Con l'iscrizione nel RUNTS si è provveduto al rinnovo degli Organi, mutando l'aspetto di *governance*. L'Assemblea Nazionale del 21 ottobre 2022 ha, infatti, rappresentato un appuntamento importante proprio perché si è trattato della **prima elezione degli organi associativi a seguito dell'iscrizione nel RUNTS**.

L'elezione è avvenuta sia tramite l'innovativo uso di una piattaforma in modalità telematica sia con il consueto sistema di voto in presenza. Con l'Assemblea Nazionale di ottobre 2022, quindi, sono stati eletti i nuovi organi associativi: la **Presidenza**, custode del rispetto delle linee di politica associativa, delle norme statutarie e regolamentari, con il mandato statutario di mantenere l'unità associativa; la **Giunta** con compiti esecutivi delle volontà e linee fissate dagli organi politici dell'associazione (**Assemblea e Consiglio**), che unitamente agli organi di controllo interno (**Sindaci e Proboviri**), sono preposti a garantire l'assetto organizzativo ed operativo della intera compagine sociale di Anffas.



La nuova composizione della governance ha quindi compiti, obblighi da assolvere meglio specificati all'interno dello Statuto, consultabile [QUI](#).

- **Assemblea degli Enti Aderenti** - È l'organo "democratico" di Anffas, definito così poiché gli Enti aderenti hanno diritto di partecipare alle attività dell'Associazione con piena parità. Non è ammessa, infatti, la temporaneità della partecipazione alla vita associativa e ad essere informati sulle attività della stessa.
- **Presidente** - È l'organo di controllo che ha la legale rappresentanza dell'Associazione e guida la politica associativa generale, mantenendone l'unità di indirizzo e promuovendo l'osservanza da parte dell'intera rete delle norme statutarie e regolamentarie, del Codice Etico e dei deliberati regolarmente assunti, nonché del Codice di Qualità e di Autocontrollo, con particolare riguardo al rispetto delle linee di politica associativa. Nel caso di inosservanza riferisce agli organi statutariamente competenti per le iniziative e le determinazioni del caso.
- **Giunta Esecutiva** - È l'organo deputato al conseguimento dei fini dell'Associazione e, nell'ambito delle finalità ed attività di cui all'art. 4 dello Statuto, ha tutte le facoltà e i poteri necessari per poter deliberare il compimento di ogni atto costitutivo, modificativo e/o estintivo di diritti sul patrimonio associativo, inclusi lasciti, donazioni, anche modali, conferimenti verso ETS facenti parte della rete Anffas, onde favorirne l'esercizio delle finalità statutarie, e richieste di ammissioni come Enti aderenti.

3) STRUTTURA, GOVERNO E AMMINISTRAZIONE

- **Consiglio Nazionale** - È composto di diritto da tutti i Presidenti *pro tempore* delle Associazioni regionali Anffas, e dai coordinatori regionali, nonché dai presidenti della Fondazione Nazionale Anffas “Durante e Dopo di Noi” e del Consorzio “La Rosa Blu” ove ne abbia i requisiti. Il Consiglio è presieduto dal Presidente Nazionale dell’Associazione.
- **Collegio Sindacale** - Ha il compito di vigilare sull’osservanza della legge e dello statuto e sul rispetto dei principi di corretta amministrazione nonché sull’adeguatezza dell’assetto organizzativo, amministrativo e contabile e sul suo concreto funzionamento. Il Collegio Sindacale accerta altresì la regolarità del bilancio di esercizio.
- **Collegio dei Probiviri** - Si compone di tre persone di provata moralità e con adeguata capacità professionale, elette direttamente dall’Assemblea dei Soci, ed ha il compito di pronunciarsi sul ricorso scritto e motivato avverso la delibera di esclusione dalla rete Anffas da parte della Giunta Esecutiva dell’articolo 10 dello Statuto, e decide definitivamente sui casi di rigetto di ammissione ad Ente aderente da parte della Giunta Esecutiva.

COMPOSIZIONE DEGLI ORGANI (MANDATO 2022/2026)

PRESIDENZA		Speciale Roberto
	Presidente	Speciale Roberto
	Componente	Bentivogli Barbara
	Componente	Enderle Luciano
	Vice Presidente Nazionale	Rota Emilio
	Componente	De Santis Maria Pia
GIUNTA ESECUTIVA	Componente	Pirollo Silvia
	Componente	Lanzetta Bianca Maria
	Componente	Storace Giandario
	Componente	Parisi Alessandro
	Componente	Zona Roberta
	Tesoriere	Costanza Antonio
	Componente nq di Presidente Associazione Regionale Anffas Lombardia	Rota Emilio
CONSIGLIO NAZIONALE	Componente nq di Coordinatore Regionale Anffas Campania	Parisi Alessandro

3) STRUTTURA, GOVERNO E AMMINISTRAZIONE

CONSIGLIO NAZIONALE

Componente nq di Coordinatore Regionale Anffas Trentino	Enderle Luciano
Componente nq di Presidente Associazione Regionale Anffas Emilia Romagna	Bentivogli Barbara
Componente nq di Presidente Associazione Regionale Anffas Liguria Consorzio "La Rosa Blu"	Storace Giandario
Componente nq di Presidente Associazione Regionale Anffas Abruzzo/Molise	Di Sabatino Maria Pia
Componente nq di Coordinatore Regionale Anffas Calabria	Alesina Marinella
Componente nq di Presidente Associazione Regionale Anffas Friulia Venezia Giulia	Schiratti Maria Cristina
Componente nq di Presidente Associazione Regionale Anffas Lazio	Palumbo Gidaro Donatella
Componente nq di Presidente Associazione Regionale Anffas Marche	Sperandini Mario
Componente nq di Presidente Associazione Regionale Anffas Piemonte	D'Errico Giancarlo
Componente nq di Presidente Associazione Regionale Anffas Puglia/Basilicata	Riccardi Angelo
Componente nq di Coordinatore Regionale Anffas Sardegna	Pitzalis Rita Angela
Componente nq di Presidente Associazione Regionale Anffas Sicilia	Giardina Giuseppe
Componente nq di Presidente Associazione Regionale Anffas Toscana	Nari Fiorella
Componente nq di Coordinatore Regionale Anffas Umbria	Paggi Moira
Componente nq di Presidente Associazione Regionale Anffas Veneto	Lazzari Peroni
Componente nq di Presidente della Fondazione Nazionale Anffas Durante e Dopo di Noi	Rota Emilio
Componente nq di Presidente del Consorzio Nazionale "La Rosa Blu"	Storace Giandario

3) STRUTTURA, GOVERNO E AMMINISTRAZIONE

COLLEGIO DEI SINDACI	Presidente	Semiante Piero
	Componente	Cavagnola Giuliana
	Componente	Nicosia Maurizio
COLLEGIO DEI PROBIVIRI	Componente	Bandecchi Donatopaolo
	Presidente	Beorchia Elena
	Componente	Schiavon Davide

Risultano, quindi, direttamente impegnati nelle attività degli Organi Nazionale dell'Associazione un totale di **29 persone**, afferenti le diverse realtà Anffas del territorio italiano, di cui **14 uomini** e **15 donne** con un'età **media di 63 anni**.

Si tratta questo di un dato rilevante che, confrontato con i dati del 2021, vede, da un lato, un innalzamento delle "quote rosa" (incremento dovuto anche al nuovo assetto associativo sopradescritto) e dall'altro testimonia un abbassamento, seppur lieve, dell'età media con l'ingresso di "nuove leve" partecipanti alla vita politica-associativa di Anffas.

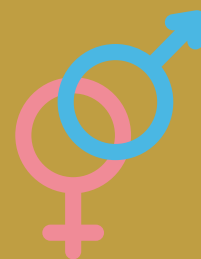

Si segnala che il Presidente Nazionale, Roberto Speciale, è altresì:

- Presidente e legale rappresentante della Fondazione "Comunità La Torre", Ente a marchio Anffas;
- Vice Presidente della Coop. Soc. "Trieste Integrazione", Ente a marchio Anffas;
- Componente della Giunta e Vice Presidente della Federazione Italiana Superamento Handicap (FISH);
- Componente del Coordinamento Nazionale del Forum del Terzo Settore, Coordinatore consulta Welfare nonché del Comitato Esecutivo dello stesso;
- Componente del Consiglio del CIP in rappresentanza delle Associazioni Benemerite Paralimpiche;
- Componente Osservatorio Nazionale sulle condizioni delle persone con disabilità presso il Ministero del Lavoro e Politiche Sociali;
- Componente Osservatorio Nazionale sull'inclusione scolastica presso il Ministero dell'Istruzione;
- Componente supplente Consiglio Nazionale del Terzo Settore.

3) STRUTTURA, GOVERNO E AMMINISTRAZIONE

PARTECIPAZIONE ALLA VITA ASSOCIATIVA: LE ASSEMBLEE

La più ampia partecipazione alla vita e alle scelte associative avviene attraverso lo svolgimento delle Assemblee Nazionali come stabilito dallo Statuto vigente i cui dettagli possono essere consultati [QUI](#).

Nel dettaglio, per l'anno 2022, si sono svolte n. 2 Assemblee Nazionali nelle seguenti date:

- 18 giugno 2022
- 21-22 ottobre 2022

L'Assemblea ordinaria del 18 giugno 2022 si è tenuta a distanza e ha visto partecipare n. 145 su 164 Associazioni locali socie, ovvero l'89% del totale, e tutti gli organi.

Particolarmente significativa è stata l'Assemblea Nazionale Ordinaria dei Rappresentanti delle Associazioni locali socie di Anffas Nazionale del 21 e 22 ottobre che ha visto eleggere i nuovi organi associativi con un'ampia partecipazione. Sono state infatti n. 164 (su 164 totali, ovvero il 100%) le Associazioni locali socie che hanno partecipato, in modalità mista, ai lavori assembleari, e tutti gli organi.



Importante anche l'attività degli altri organi di Anffas Nazionale che li ha visti impegnati in una serie di incontri e riunioni calendarizzate; nel dettaglio per l'anno 2022 si sono tenute:

- n. 9 sedute Consiglio Direttivo Nazionale;
- n. 2 sedute Giunta Esecutiva;
- n. 1 del Consiglio Nazionale.

La partecipazione media alle riunioni è stata del 98%.

Hanno partecipato alle riunioni anche i Presidenti e/o Componenti del Collegio dei Revisori dei Conti, dei Probiviri nonché i Presidenti del Consorzio e della Fondazione.

3) STRUTTURA, GOVERNO E AMMINISTRAZIONE

Tutti i Consigli Direttivi sono stati allargati alla partecipazione dei Presidenti e/o Coordinatori degli Organismi Regionali Anffas in vista del nuovo assetto di governance.

Le riunioni del Consiglio Direttivo Nazionale si sono tenute nelle seguenti date:

- **13.01.2022** - *online* - presenza di componenti 13 del Consiglio Direttivo; + 1 collegio revisori; 3 collegio dei Probiviri; + 16 Organismi Regionali.
- **17.02.2022** - a distanza/*online* - presenza di componenti: 13 Consiglio Direttivo + 3 collegio revisori; + 3 collegio dei Probiviri; + 16 Organismi Regionali.
- **22.03.2022** - a distanza/*online* - presenza di componenti: 13 Consiglio Direttivo + 1 collegio revisori; + 3 collegio dei Probiviri; + 16 Organismi Regionali.
- **29.04.2022** - a distanza/*online* - presenza di componenti: 11 Consiglio Direttivo (due assenti giustificati) + 3 collegio revisori; + 2 collegio dei Probiviri; + 16 Organismi Regionali.
- **26.05.2022** - a distanza/*online* - presenza di componenti: 13 Consiglio Direttivo + 2 collegio revisori; + 2 collegio dei Probiviri; + 13 Organismi Regionali.
- **17.06.2022** - a distanza/*online* - presenza di componenti: 12 Consiglio Direttivo (un assente giustificato) + 3 collegio revisori; + 2 collegio dei Probiviri; + 14 Organismi Regionali.
- **15.09.2022** - a distanza/*online* - presenza di componenti: 13 Consiglio Direttivo + 2 collegio revisori; + 3 collegio dei Probiviri; + 17 Organismi Regionali.
- **22.10.2022** - modalità mista (presenza e *online*) - presenza di componenti: 13 Consiglio Direttivo + 3 collegio revisori; + 3 collegio dei Probiviri; + 16 Organismi Regionali.
- In data **3 novembre 2022** il CDN ha effettuato il passaggio di consegne alla Giunta Esecutiva.

Le sedute della Giunta Esecutiva si sono tenute in data:

- **03.11.2022** modalità mista (presenza e *online*) - presenza di componenti: 11 Consiglio Direttivo + 2 componenti collegio dei sindaci; + 3 componenti collegio dei Probiviri.
- **28/29.11.2022** - modalità mista (presenza e *online*) - presenza di componenti: 11 Consiglio Direttivo + 2 componenti collegio dei sindaci; + 2 componenti collegio dei Probiviri.

La seduta d'insediamento del Consiglio Nazionale si è tenuto in data:

- **29.11.2022** - modalità mista (presenza e *online*) - presenza di componenti: 16 Consiglio Nazionale (assenti giustificati 4) + 1 componente collegio sindaci; + 1 componente collegio dei Probiviri.

3) STRUTTURA, GOVERNO E AMMINISTRAZIONE

Come da previsioni statutarie, Anffas realizza altresì un **Convegno annuale** di alto livello nel quale coinvolgere l'intera rete Associativa e non solo, con una affluenza media di **900 persone** tra invitati, relatori e partecipanti, solitamente in concomitanza con le celebrazioni per la **"Giornata Internazionale delle persone con disabilità"** che si tiene il 3 dicembre di ogni anno.

A titolo d'esempio, nei due anni precedenti al 2022, il Convegno è stato dedicato ai temi:

- **"Dalla gentile concessione all'esigibilità dei diritti. Il progetto individuale di vita ex art.14 legge 328"** - Convegno organizzato in data 2 dicembre 2020 (*online*).
- **"Progettare Qualità di Vita: L'evoluzione della l. 112/2016 - L'esperienza del progetto Anffas "Liberi di scegliere... dove e con chi vivere"** - Convegno organizzato in data 1° dicembre 2021 (*online*).

Mentre nel 2022 Anffas Nazionale ha organizzato il Convegno dal titolo **"Imparare a riconoscere e contrastare ogni forma di discriminazione - Istruzioni per l'uso"**, che si è svolto il 29 novembre in modalità mista (in presenza a Roma e in diretta streaming su piattaforma Zoom e sulla pagina Facebook di Anffas Nazionale). **"Non lasciare indietro nessuno"** è l'obiettivo primario con cui nasce la Giornata del 3 dicembre per promuovere una riflessione su tutti gli aspetti che riguardano la disabilità e allo stesso tempo la tutela dei diritti e del benessere delle persone con disabilità di tutto il mondo, Anffas ha così deciso di trattare l'importante tema della non discriminazione, argomento che l'associazione sta approfondendo anche attraverso il progetto **AAA Antenne Antidiscriminatorie Attive**.

“Io credo che ci sia sempre, ogni giorno, una discriminazione. Io credevo che laureandomi e facendo degli studi difficili passasse, però le persone purtroppo ti etichettano con un bollino e sarai sempre quell'etichetta. Sta a te ascoltare il giusto e fare le cose non per dimostrare qualcosa agli altri ma perché ti piace farle. Se ti apri al mondo avrai conosciuto e poi ci saranno le persone che ti accetteranno e le persone che non ti accetteranno ma questa è la vita.”

Gruppo Autorappresentanti di Anffas Cesena



3) STRUTTURA, GOVERNO E AMMINISTRAZIONE

GLI STAKEHOLDER

STAKEHOLDER	MODALITÀ DI INTERCAMBIO E COINVOLGIMENTO
<p>Associazioni locali socie facenti parte dell'Unitaria struttura Associativa</p>	<p>Sono un elemento fondante dell'Associazione in quanto compongono la governance, sono attive nella definizione della strategia e orientano le scelte locali, regionali e nazionali. Inoltre, hanno un ruolo essenziale nel realizzare attività e obiettivi associativi e conferiscono forza e capacità rappresentativa nei confronti della società e delle Istituzione</p>
<p>Enti a marchio, Associazioni Regionali</p>	<p>I primi rappresentano il pilastro associativo preposto alla gestione dei servizi, i secondi il livello di rappresentanza regionale nello sviluppo delle politiche e delle linee associative nonché di coordinamento delle associazioni locali socie e degli enti a marchio del territorio</p>
<p>Altri Enti di livello Nazionale (Consorzio e Fondazione)</p>	<p>Sono partner naturali e co-attori per il raggiungimento degli obiettivi associativi</p>
<p>Persone con disabilità (PcD)</p>	<p>Sono, insieme alle famiglie, il centro dell'Associazione. A loro sono indirizzate le molteplici attività ed iniziative quali, ad esempio, le attività della Piattaforma degli autorappresentanti, la promozione della costituzione di gruppi territoriali, la formazione dedicata, la realizzazione e diffusione di materiali in <i>Easy to Read</i>, momenti di confronto dedicati e le informazioni, la partecipazione diretta alle progettualità e alle iniziative</p>
<p>Comitati Promotori</p>	<p>Per promuovere la mission associativa e garantire l'inclusione a tutti i livelli delle persone con disabilità, Anffas ha nel tempo definito un percorso di avvicinamento per quei gruppi di familiari, amici e/o persone con disabilità che manifestano interesse alla costituzione di un'associazione Anffas locale sul proprio territorio. Il comitato, a differenza di un'Associazione, non è un soggetto giuridico, quindi non può operare ad es. con un proprio conto corrente o altro, ma ha solo la finalità di perseguire per un certo periodo di tempo un preciso scopo (nel caso in specie quello di verificare tra un gruppo di famiglie la possibilità e la volontà di costituire una associazione Anffas su un dato territorio</p>

3) STRUTTURA, GOVERNO E AMMINISTRAZIONE

STAKEHOLDER	MODALITÀ DI INTERCAMBIO E COINVOLGIMENTO
Familiari persone con disabilità (associati e non)	Sono, insieme alle persone con disabilità, il centro dell'Associazione e a loro sono indirizzate le molteplici attività svolte sia a livello nazionale che territoriale. Ogni iniziativa viene sviluppata con e per il loro interesse e coinvolgimento diretto
Volontari e donatori	Oltre a ricoprire le cariche associative, i volontari presenti su tutto il territorio sono una forza fondamentale per realizzare i progetti e le iniziative dell'Associazione. I volontari operano nelle Strutture della Rete e partecipano agli eventi istituzionali e formativi; i donatori sono individuati in tutti quei soggetti (persone fisiche, associazioni, imprese e fondazioni) che partecipano alla vita associativa, sostenendo economicamente le attività ed i progetti promossi a livello nazionale da Anffas
Collaboratori/tecnici e professionisti	Lavorano all'interno di Anffas Nazionale, nelle Strutture e servizi presenti su tutto il territorio per raggiungere gli obiettivi del piano strategico e offrire servizi sempre più mirati e completi alle persone, nonché per promuovere e migliorare a tutti i livelli la qualità di vita delle persone con disabilità
Docenti e personale scolastico	Partecipano a vario titolo alle attività formative promosse da Anffas Nazionale, anche attraverso il Consorzio la Rosa Blu, nell'ambito del riconoscimento di Anffas da parte del MIUR quale soggetto abilitato a formare il personale scolastico sui temi dell'inclusione degli alunni e studenti con disabilità
Reti associative ed altre Associazioni (nazionali ed internazionali)	Nell'ambito dell'adesione di Anffas nazionale a FISH, Forum del Terzo Settore ed Inclusione Europe ed International si realizzano scambi di informazioni e sono attive collaborazioni, nonché partecipazione dei rappresentanti Anffas nei relativi organi e attività comuni relative ad eventi e progetti specifici
Istituzioni di livello nazionale	Confronto ai tavoli ed osservatori dedicati, produzione di proposte, promozioni di eventi e/o di progetti specifici
Ordini professionali del mondo sanitario, sociale e del diritto, Università ed Enti di ricerca	Sono molteplici le attività di collaborazione con particolare riferimento ad eventi formativi ed iniziative progettuali

3) STRUTTURA, GOVERNO E AMMINISTRAZIONE

STAKEHOLDER	MODALITÀ DI INTERCAMBIO E COINVOLGIMENTO
Ministeri	Anffas è presente all'Osservatorio sull'inclusione scolastica MIUR e sulla condizione delle persone con disabilità OND, inoltre costanti sono i rapporti con gli altri Ministeri di riferimento (es. Salute, Ministero della Disabilità e Ministero delle Politiche Sociali e del Lavoro) attraverso la partecipazione sociale a tavoli di lavoro e momenti di confronto
Enti locali	Il rapporto è attivo soprattutto con ANCI nazionale, inoltre numerose sono le attività di supporto e consulenza agli Enti locali che si rivolgono direttamente ad Anffas Nazionale
Regioni	Il rapporto è attivo soprattutto con la Conferenza delle Regioni, inoltre numerose attività di supporto e consulenza con le Regioni che si rivolgono direttamente ad Anffas Nazionale
INPS e figure sanitarie preposte all'accertamento dell'invalidità civile	Anffas per legge designa propri rappresentanti all'interno delle Commissioni mediche preposte all'accertamento e verifica dell'invalidità civile, stato di handicap e disabilità. In tale contesto vengono mantenuti attivi rapporti di collaborazione con INPS e i sanitari rappresentanti Anffas all'interno delle suddette commissioni ivi comprese quelle istituite presso le Aziende Sanitarie. Anffas è anche abilitata dall'INPS al rilascio della <i>European Disability Card</i> (Carta europea per la Disabilità)
Organi di informazione	Attraverso l'ufficio stampa e Comunicazione, attivo presso la sede di Anffas Nazionale, costanti sono i rapporti con gli organi di informazione attraverso comunicati stampa, interviste, partecipazione ad eventi radio e televisivi
Fornitori, Banche ed Assicurazioni	Le relazioni sono di tipo contrattuale, in cui sussiste il reciproco impegno al rispetto degli obblighi assunti nonché rapporti di collaborazione legati anche a comuni iniziative e supporto alle attività associative attraverso contributi su specifiche progettualità

4) PERSONE CHE OPERANO PER ANFFAS

TIPOLOGIE, CONSISTENZA E COMPOSIZIONE DEL PERSONALE: STRUTTURA ANFFAS NAZIONALE

Vi è da sempre in Anffas Nazionale la volontà e la necessità di garantire un crescente livello di competenza all'interno di tutte le aree dell'Organizzazione (da quella scientifica alla raccolta fondi, passando per l'area amministrativa e la comunicazione) per offrire il migliore supporto possibile alla Rete. Perciò nell'organico degli Uffici del Nazionale fanno parte figure professionali che assicurano all'Organizzazione professionalità e adeguata preparazione lavorativa.

Il suo interno la rete vede una base di associati, collaboratori/tecnici e persone con disabilità a vario titolo coinvolte che risultavano pari a:

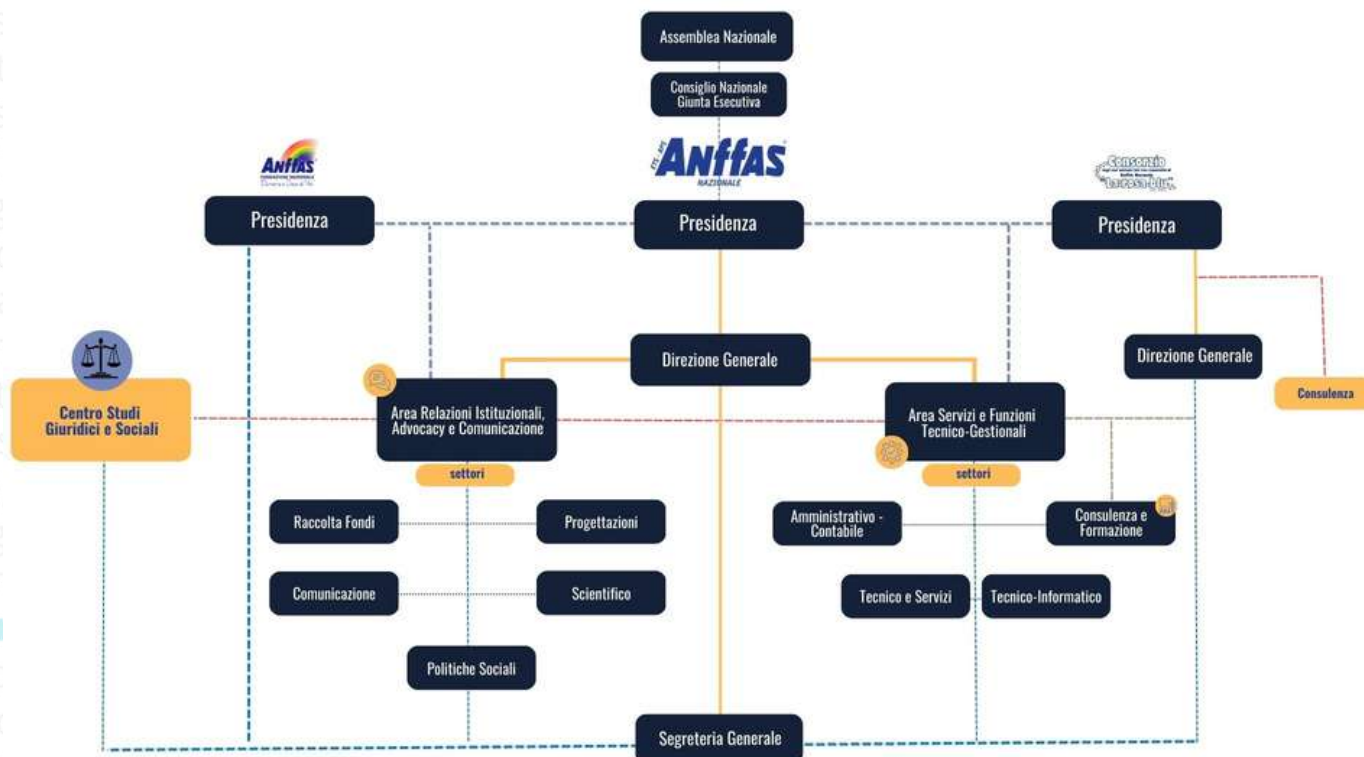

4) PERSONE CHE OPERANO PER ANFFAS

ASSETTO DELLA SEDE NAZIONALE, ORGANIGRAMMA:

DIREZIONE GENERALE (IN BREVE D.G.)

- Mantenere i rapporti con la Presidenza Nazionale e dare attuazione alle relative direttive ed indicazioni
- Dare impulso alle attività della sede nazionale;
- Assicurare il buon andamento degli uffici, l'ottimale organizzazione del lavoro e amministrare/controllare gli esatti adempimenti;
- Dare attuazione alle disposizioni del Presidente o del Delegato nella gestione dei rapporti con il personale dipendente nonché nei rapporti con volontari e consulenti;
- Partecipare alle riunioni degli organi associativi, esprimendo parere e fornendo assistenza generale;
- Curare la redazione dei verbali dell'Assemblea, del Consiglio Direttivo, della Giunta e li sottoscrive unitamente al Presidente;
- Curare e/o garantire supporto alla redazione dei verbali di altri organi associativi, ove richiesto, e conservarne copia nei modi prescritti, fornendo assistenza generale;
- Supervisionare la corrispondenza in entrata e in uscita fornendo le relative indicazioni operative ai responsabili di area e ai singoli preposti, curandone e/o accertandone l'esecuzione dei connessi e conseguenti adempimenti;
- Curare che vengano rispettati gli adempimenti e le scadenze previste da statuti, regolamenti e deliberazioni associative, sia per la parte riguardante Anffas Nazionale che quella inerente agli enti aderenti in relazione agli obblighi di appartenenza, fornendo assistenza generale;
- Curare che venga data esecuzione agli adempimenti contenuti nelle deliberazioni associative;
- Curare le procedure per le iscrizioni ad albi, registri e libri associativi e relativi aggiornamenti;
- Programmare ed attuare le azioni di sostegno, anche di tipo economico, per i livelli regionali;
- Sovrintendere alle attività legate ad adempimenti normativi e relative scadenze, attività annuale di rendicontazione, predisposizione del bilancio sociale;
- Partecipare a gruppi di lavoro, tavoli e consultazioni tematiche;
- Interagire con Reti, Enti, Soggetti e Strutture di riferimento esterni sinergici alle funzioni e attività di Anffas, nonché con il Consorzio;

n.b.: Le attività di cui sopra, per quanto compatibile, sono garantite anche per la Fondazione Nazionale Anffas "Durante e Dopo di Noi".

Alla Direzione Generale afferisce l'Area Relazioni Istituzionali, Advocacy e Comunicazione (in breve R.A.C.).

4) PERSONE CHE OPERANO PER ANFFAS

AREA RELAZIONI ISTITUZIONALI, ADVOCACY E COMUNICAZIONE

Settore Comunicazione

- Ufficio stampa
- Attività editoriali
- Raccolta fondi

Settore Scientifico

- Supporto Comitato Tecnico Scientifico

Settore Politiche Sociali

- Relazioni istituzionali
- Monitoraggio e sviluppo temi di interesse associativo
- Gestione sportello SAI Nazionale

Settore Progettazione

- Ricerca, censimento e analisi bandi
- Stesura progetti
- Gestione ed esecuzione progetti
- Supporto Consorzio e Fondazione per attività di competenza

AREA SERVIZI E FUNZIONI TECNICO-GESTIONALI (IN BREVE S.T.G.)

Settore Amministrativo-Contabile

- Gestione contabile
- Gestione economico e finanziaria
- Cura adempimenti statutari, regolamentari e deliberativi di competenza
- Gestione rapporti e contratti con fornitori e consulenti
- Gestione ed adempimenti personale e volontari

Settore Tecnico-Informativo

- Gestione strumenti informatici e tecnici
- Progettazione e gestione tecnica e web

Settore Tecnico, Servizi e Consulenze

- Servizi e Consulenze alle strutture associative
- Servizi Tecnici

Settore Formazione

- Progettazione piani e iniziative formative
- Gestione, organizzazione e promozione corsi, convegni ed eventi formativi
- Supporto iniziative formative strutture associative e gestione albo formatori e docenti
- Supporto consorzio e fondazione per attività di competenza

SEGRETERIA GENERALE

- Gestione comunicazioni
- Supporto gestione logistica-organizzativa eventi associativi

4) PERSONE CHE OPERANO PER ANFFAS

A tutti i collaboratori di Anffas è applicato il Contratto Collettivo Nazionale Anffas - sottoscritto con le OO.SS. FP CGIL, CISL FP, UIL FPL - ultimo rinnovo del CCNL avvenuto in data 29 gennaio 2019. In questo contratto ci sono scritti tutti i diritti e i doveri delle persone che lavorano in Anffas e ci sono scritti anche i diritti e i doveri che ha Anffas verso i suoi collaboratori.

Il CCNL Anffas è consultabile sul sito cliccando [QUI](#).

Il rapporto tra retribuzione annua lorda massima e minima del personale dipendente, per il 2022, è pari a 2,56 e rispetta il parametro di cui all'art.16 del D. Lgs 117/2017.

NOMINATIVO	TIPOLOGIA	INQUADRAMENTO	QUALIFICA	ORE SETTIMANALI
BERTINI EMANUELA	Contratto a tempo indeterminato	F6	Direttore Generale	38
BRIENZA LUCREZIA	Contratto a tempo determinato (concluso 10/06/2022)	C1	Addetta area	38
BATTISTI GIULIANA	Contratto a tempo determinato di 1 anno (in corso - luglio 2022/luglio 2023)	C1	Addetta segreteria	38
CANNISTRACI DANIELA	Contratto a tempo indeterminato	D2	Addetta area	36
CASERTA ANTONIO	Contratto a tempo indeterminato - part time	F2	Responsabile area	14
MORTELLARO RENÉE	Contratto a tempo indeterminato	D2	Addetta area	36
ONORATO MARIKA	Contratto a tempo determinato (concluso 04/07/2022)	C1	Addetta area	38
PRETE MIRIAM	Contratto a tempo indeterminato	C2	Addetta area	38
PIETRAFUSA ANDREA	Contratto a tempo determinato (concluso 28/02/2022)	C1	Addetto area	38
PETRACCA MARTINA	Contratto a tempo indeterminato	C2	Addetta area	38
SANFILIPPO SILVIA	Contratto a tempo indeterminato	C2	Addetta area	38
TATTOLI ANNA ILARIA	Contratto a tempo determinato di 1 anno (in corso - settembre 2022/settembre 2023)	C1	Addetta area	38

4) PERSONE CHE OPERANO PER ANFFAS



Nel 2022 lo staff della sede nazionale è stato composto da 2 uomini e 9 donne, attestando una continuità della partecipazione delle "quote rosa" con un'età media di 34 anni.

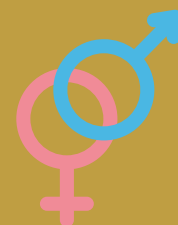

L'attività lavorativa svolta da Anffas Nazionale è sinonimo di **passione, impegno, competenze, professionalità e preparazione** e garantito dal personale altamente qualificato.

Lo staff di Anffas Nazionale si compone, complessivamente, di:

- n. 7 figure a tempo indeterminato di cui 1 part time
- n. 6 figure a tempo determinato (di cui tre terminati e non rinnovati)
- n. 4 consulenti esterni (Centro Studi Giuridici e Sociali):
 - avv. Alessia Maria Gatto
 - dott.ssa Roberta Speciale
 - avv. Gianfranco de Robertis
 - Marco Faini

n.b.: Le attività di Anffas Nazionale si arricchiscono grazie alla collaborazione con lo staff del Consorzio "La Rosa Blu" nelle figure di **Antonio Caserta (Direttore Generale)** e **Giulia Cascio (Addetta)**.

Per garantire professionalità e competenze adeguate all'evoluzione del Terzo Settore italiano, tutto lo staff nel corso del 2022 ha partecipato ai diversi momenti di formazione ed informazione organizzati per l'intera rete Associativa, nonché ad incontri di raccordo, aggiornamento e/o formazione con la Presidenza Nazionale.

4) PERSONE CHE OPERANO PER ANFFAS

Inoltre, si segnalano specifiche regole d'ingaggio per le attività di docenza:

Collaborazioni personale "interno" a strutture associative Anffas

In orario e/o giorni lavorativi

Per docenze a corsi di formazione/seminari/eventi: compenso di euro 50,00 nette per effettive ore di docenza + rimborsi spese a piè di lista; laddove richiesto, rimborso a strutture associative per ore effettivamente lavorate + indennità di trasferta (in base a parametri di Anffas Nazionale - vedi sotto).

Per incontri/riunioni: rimborsi spese a piè di lista; laddove richiesto, rimborso a strutture associative per ore effettivamente lavorate + indennità di trasferta (in base a parametri di Anffas Nazionale - vedi sotto).

Per incarichi specifici (produzione documenti/studi/analisi/organizzazione eventi formativi, etc.): rimborso a strutture associative per ore effettivamente lavorate, da quantificare preventivamente e formalizzare di volta in volta. Le collaborazioni saranno preventivamente quantificate in base a singoli programmi comprendenti obiettivi, risultati previsti e tempi di concerto ed in base a quanto richiesto dal coordinamento del CS&FA.

n.b.: per organizzazione di eventi formativi si intende individuazione tema/titolo, individuazione e rapporti con relatori, stesura programma dei lavori, coordinamento generale attività, eventuale moderazione e presenza all'intero evento, supervisione stesura atti/riflessioni conclusive, di concerto, con il supporto ed in attuazione delle indicazioni fornite di volta in volta dal coordinamento del CS&FA.

Per incarichi di particolare rilievo (progetti di lunga durata, produzione intere pubblicazioni, etc.): rimborso a strutture associative per ore effettivamente lavorate da quantificare preventivamente e formalizzare di volta in volta. Le collaborazioni saranno preventivamente quantificate in base a singoli programmi comprendenti obiettivi, risultati previsti e tempi di concerto ed in base a quanto richiesto dal coordinamento del CS&FA.

In orario e/o giorni extralavorativi

Per docenze a corsi di formazione/seminari/eventi: compenso di euro 50,00 nette per effettive ore di docenza + rimborsi spese a piè di lista + indennità di trasferta (in base a parametri di Anffas Nazionale - vedi sotto).

4) PERSONE CHE OPERANO PER ANFFAS

Per incarichi specifici (produzione documenti/studi/analisi/organizzazione eventi formativi, etc.): rimborso forfettario, da quantificare preventivamente e formalizzare di volta in volta in base all'effettivo impegno previsto, per un massimo di euro 500,00 nette (con riferimento, mediamente, ad euro 100,00 per ogni giornata di effettivo impegno). Le collaborazioni saranno preventivamente quantificate in base a singoli programmi comprendenti obiettivi, risultati previsti e tempi di concerto ed in base a quanto richiesto dal coordinamento del CS&FA.

n.b.: *per organizzazione di eventi formativi si intende individuazione tema/titolo, individuazione e rapporti con relatori, stesura programma dei lavori, coordinamento generale attività, eventuale moderazione e presenza all'intero evento, supervisione stesura atti/riflessioni conclusive, di concerto, con il supporto ed in attuazione delle indicazioni fornite di volta in volta dal coordinamento del CS&FA.*

Per incarichi di particolare rilievo (progetti di lunga durata, produzione intere pubblicazioni, etc.): rimborso da quantificare di volta in volta in base all'impegno previsto. Le collaborazioni saranno preventivamente quantificate in base a singoli programmi comprendenti obiettivi, risultati previsti e tempi, di concerto ed in base a quanto richiesto dal coordinamento del CS&FA.

Parametri per indennità di trasferta

LIVELLI/RUOLI	TRASFERTA GIORNO FERIALE (LUN/SAB)	TRASFERTA GIORNO FESTIVO (DOM E FESTIVI)
F	euro 80,00 netti	euro 96,00 netti
E-D	euro 70,00 netti	euro 84,00 netti
C	euro 60,00 netti	euro 72,00 netti
A-B	euro 40,00 netti	euro 48,00 netti
CONSULENTI E COLLABORATORI	euro 70,00 netti	euro 84,00 netti

4) PERSONE CHE OPERANO PER ANFFAS

ASSETTO DELLA SEDE NAZIONALE, ORGANIGRAMMA:

A norma dell'articolo 6.3 del vigente regolamento:

“Le cariche sociali sono gratuite. Le attività “professionali” espletate da Soci nominati Procuratori/Amministratori dal Consiglio Direttivo Nazionale, possono essere retribuite, con delibera motivata e a tempo determinato, costituendo espletamento di incarico professionale a favore dell'Associazione.

Tale indennità, deliberata dal Consiglio Direttivo Nazionale, dovrà comunque essere contenuta nei limiti previsti dall'art.10 del d.lgs. 460/97.”

Con delibera del Consiglio Nazionale del 29-11-2022, visto quanto sancito all'art.11 del regolamento generale, l'onorario per le attività di revisore nonché di Presidente del Collegio stesso è fissato in € 8mila annui, rapportati a frazioni di anno, al netto degli oneri di legge.

Modalità di regolamentazione rimborsi

Anffas Nazionale si è dotata di un regolamento per le trasferte, con delibera del Consiglio Nazionale 29-11-2022 recante **“Determinazione dei tetti di spesa e delle modalità relative alle trasferte dei componenti gli organi collegiali Anffas e relativo regolamento”** che così stabilisce:

“I singoli interessati, una volta convocati e/o preventivamente incaricati/invitati e/o autorizzati dalla Presidenza Nazionale, con la massima tempestività, dovranno:

a. stabilire il mezzo di viaggio più idoneo ed economicamente più vantaggioso, valutando il costo complessivo della combinazione dei vari mezzi da utilizzare, provvedendo direttamente alle relative prenotazioni e biglietteria;

b. avere cura che gli orari di arrivo e di partenza assicurino il rispetto degli orari previsti per l'inizio e fine dei lavori, dandone comunicazione e conferma alla sede nazionale. Una volta eseguita la singola missione e/o a cadenza bimestrale dovranno essere presentate, direttamente alla sede nazionale, le dichiarazioni di missione (secondo apposito modello allegato) corredate di regolari pezze giustificative, in originale.”

Nel dettaglio, sono rimborsabili:

A. **PERNOTTI** (per prenotazioni non effettuate direttamente dalla sede nazionale) - Strutture alberghiere e similari fino ad un importo massimo, per ogni singolo pernottamento, comprensivo dalla prima colazione di € 100,00. Le eventuali eccedenze, comprese disdette non giustificate in caso di prenotazione dirette da parte della sede nazionale, tranne i casi di forza maggiore, saranno poste a carico degli interessati. I costi del pernottamento per gli

4) PERSONE CHE OPERANO PER ANFFAS

accompagnatori/familiari non saranno imputati al singolo nel caso in cui siano alloggiati nella medesima stanza, mentre saranno a carico del singolo interessato i costi per ulteriori stanze. Restano comunque a carico dei singoli interessati le spese di frigo-bar.

B. **VITTO** - Per ogni singolo pasto: spesa massima € 30,00. Per extra pasti (per es. bar) spesa massima di € 10,00 giornalieri. In caso di pranzi o cene collettive, con unico pagamento ed unica ricevuta, è obbligatorio allegare alla ricevuta l'elenco nominativo dei partecipanti.

C. **TRASPORTI** - L'interessato dovrà assicurarsi:

- che i viaggi in treno siano acquistati alle migliori condizioni possibili. Sono autorizzati i viaggi in 2^a classe, mentre per i viaggi in 1^a classe è necessaria la preventiva e motivata richiesta. All'occorrenza è autorizzato altresì il vagone letto;
- che i viaggi in aereo siano acquistati alle migliori tariffe di mercato rapportandole tra le varie compagnie, e ciò entro i 5 gg. dal ricevimento della convocazione-invito;

Per i viaggi in auto: (utilizzabile solo con espressa autorizzazione scritta e preventivamente rilasciata dal Presidente Nazionale) è previsto il rimborso di 1/5 del costo della benzina verde, dei pedaggi autostradali e di eventuali parcheggi.

Nel corso del 2022, complessivamente sono stati riconosciuti rimborsi spese ai componenti degli Organi per le attività espletate per € 7.295,00.

5) OBIETTIVI ED ATTIVITÀ ASSOCIATIVE

Anffas opera per la tutela dei diritti umani, civili e sociali in favore di persone con disabilità intellettiva e disturbi del neurosviluppo e dei loro familiari, affinché sia loro garantito il diritto inalienabile ad una vita libera e tutelata, il più possibile indipendente nel rispetto della propria dignità, ispirandosi al modello della disabilità basato sui diritti umani e sulla qualità di vita, nel rispetto dei paradigmi della Convenzione Onu sui Diritti delle Persone con Disabilità, ratificata dall'Italia con Legge 3 marzo 2009, n. 18.

Le attività realizzate nel corso del 2022, seppur trasversali, si distinguono in macro aree di intervento:

AZIONI IN FAVORE DEGLI ORGANISMI REGIONALI ANFFAS

Obiettivi generali:

- *Perseguire la mission associativa nel rispetto delle previsioni statutarie e regolamentari;*
- *Dare attuazione alla linea associativa, rilanciando i contenuti e gli impegni del Manifesto Anffas di Milano;*
- *Supportare la Rete nel percorso di adeguamento alla Riforma del Terzo Settore.*

Prioritario e centrale per Anffas Nazionale è certamente il supporto in favore degli organismi regionali, tanto che i componenti degli Organi associativi nazionali sono stati scelti tendendo ad una ampia e diretta espressione dei vari territori regionali, in modo da portare alla sintesi nazionale le varie istanze ed esperienze degli stessi territori e, di contro, riportare sui medesimi le linee politiche associative definite dagli Organi nazionali in un rapporto osmotico e sinergico.

In questo senso si è definita, condivisa e realizzata una specifica modifica statutaria volta a rafforzare ulteriormente il ruolo dei livelli regionali (ma anche di tutte le altre componenti associative che in Anffas vivono, operano e lavorano) nel nuovo assetto associativo venutosi a delineare a seguito della c.d. Riforma del Terzo Settore.

5) OBIETTIVI ED ATTIVITÀ ASSOCIATIVE

Tra le azioni realizzate in favore ed a supporto degli Organismi rientrano:

- lo stanziamento di un apposito **fondo a bilancio** per il **parziale co-finanziamento delle attività dei livelli regionali**, vincolato in quota parte alla stabilizzazione di una struttura tecnica di livello base, che consenta di garantire quelle attività che i livelli regionali sono tenuti a svolgere.
 - Annualità 2020 - somma erogata pari a € 76.254
 - Annualità 2021 - somma erogata pari a € 87.362
 - Annualità 2022 – somma erogata pari a € 180.766
- **varie azioni di supporto formale ed associativo**, affiancando le strutture regionali per le cd attività formali e di adempimento ad obblighi di legge, con un focus specifico riguardante agli obblighi derivanti dal nuovo Codice del Terzo Settore, oltre che di applicazione delle previsioni statutarie e regolamentari. Ciò anche in relazione all'adeguamento statutario complessivo della Rete ed anche rispetto alla presenza del Livello Nazionale sul territorio;
- **varie azioni di supporto alle politiche**, affiancando le strutture regionali nell'analisi, studio, approfondimento ed intervento sulle politiche ed il sistema di Welfare di ciascuna Regione, secondo anche gli indirizzi ed il pensiero Associativo sulle varie tematiche. Il supporto per il 2022 si è concentrato sugli interventi connessi al Piano Nazionale Ripresa e Resilienza (PNRR).
- **varie azioni di supporto tecnico gestionale**, affiancando e supportando le strutture regionali per quanto attiene la gestione diretta e non dei servizi, nonché per gli aspetti formativi sulle tematiche gestionali. Anche in questo ambito, in relazione all'emergenza pandemica, si è inteso sostenere a livello nazionale, le attività degli Organismi Regionali in modo da mettere in condizione gli stessi di poter operare sui territori di propria pertinenza a sostegno delle strutture Associate locali facendosi parte attiva e cinghia di trasmissione tra il livello Nazionale ed il livello locale, nonché con le Amministrazioni regionali di riferimento.

Si segnala peraltro che, con l'articolo 1, comma 739, della legge n. 234/2021 Anffas Nazionale è stata individuata quale destinataria di un contributo straordinario per l'anno finanziario 2022. Tale contributo è stato finalizzato a garantire la piena realizzazione dei principi della Convenzione delle Nazioni Unite sui diritti delle persone con disabilità e a contrastare discriminazioni ver-

5) OBIETTIVI ED ATTIVITÀ ASSOCIATIVE

so persone con disabilità, anche sostenendo e sviluppando sui territori regionali e locali interventi di rappresentanza e di supporto attivo, pertanto il Consiglio Direttivo ha indicato negli assi di intervento quello di supporto gli Organismi Regionali Anffas, al fine di meglio strutturarsi sul proprio territorio, per assolvere al meglio alle funzioni di rappresentanza ed advocacy, anche in termini di potenziamento della propria *capacity building*, anche nell'ambito delle nuove previsioni della Riforma del Terzo Settore attraverso l'utilizzo degli strumenti della co-programmazione e co-progettazione.

ATTIVITÀ DEGLI ORGANI ED ORGANISMI ASSOCIATIVI NAZIONALI

Obiettivi generali:

- *Perseguire la mission associativa nel rispetto delle previsioni statutarie e regolamentari;*
- *Dare attuazione alla linea associativa, rilanciando i contenuti e gli impegni del Manifesto Anffas di Milano;*
- *Garantire maggiori spazi di partecipazione attiva alla vita associativa da parte delle stesse persone con disabilità, nel rispetto del diritto all'auto-determinazione e all'auto-rappresentanza, nella massima misura possibile;*
- *Supportare la Rete nel percorso di adeguamento alla Riforma del Terzo Settore.*

Come precedentemente elencati, nel corso del 2022 sono stati organizzati e realizzati una serie di incontri/riunioni/eventi per gli Organi Associativi. In particolare:

- n. 2 Assemblee Nazionali;
- n. 9 sedute Consiglio Direttivo Nazionale;
- n. 2 sedute Giunta Esecutiva;
- n. 1 del Consiglio Nazionale.

Nel corso di tali incontri, oltre agli adempimenti statutari richiesti (es. approvazione del bilancio preventivo o del rendiconto associativo), sono stati realizzati spazi di confronto, approfondimento e discussione su singole tematiche di rilievo associativo. Oltre ai suddetti incontri, nell'ambito delle azioni volte a supportare l'intera Rete Associativa, sono stati realizzati incontri informali online aperti ai leader associativi ed ai tecnici fiduciari, sui diversi temi di prioritario interesse (Riforma Terzo Settore, PNRR, etc.) per analizzare i prov-

5) OBIETTIVI ED ATTIVITÀ ASSOCIATIVE

vedimenti adottati dalle Istituzioni e porre in essere le azioni connesse e conseguenti.

Ad esempio, tra le attività proseguite c'è stata quella dell'**Unità di Crisi**, nata dall'esigenze drammatiche derivanti dalla pandemia Covid-19 e certamente di straordinaria utilità nel periodo di massima crisi pandemica, **nel marzo del 2022, ha iniziato a muovere i passi verso altra forma di collaborazione, divenendo Unità Tecnica di Supporto**, traguardando sempre più un lavoro di rete necessario anche in ragione della nuova configurazione di Anffas all'interno della Riforma del Terzo settore. L'Unità Tecnica di Supporto ha operato a supporto dei vertici Associativi per definire un piano d'azione inerente ai maggior costi delle forniture energetiche, alla carenza di figure professionali, nonché alle dinamiche retributive in vista del rinnovo del CCNL Anffas.

Nel 2022 Anffas Nazionale, in occasione delle celebrazioni previste per il **3 dicembre**, Giornata Internazionale delle Persone con Disabilità, e in concomitanza con il **Consiglio Direttivo** ha organizzato il 29 novembre **"Imparare a riconoscere e contrastare ogni forma di discriminazione – istruzioni per l'uso"**. Anffas Nazionale ha, infatti, deciso di mantenere accesi i riflettori sul tema della non discriminazione, argomento approfondito anche attraverso il progetto **"AAA - Antenne Antidiscriminazione Attive"**. Gli interventi previsti nel corso dell'evento hanno dato una ampia panoramica della situazione attuale nel nostro paese: ci sono stati focus sul contesto normativo, sui procedimenti giudiziari e relativamente all'analisi di un caso concreto, sulla sfera psico-sociale, sui nuovi elementi qualificanti la discriminazione sulla base della disabilità secondo la Convenzione Onu sui diritti delle persone con disabilità e testimonianze dirette delle persone con disabilità che sono state vittime di discriminazione. Importante, inoltre, è stata la restituzione dei primi dati della consultazione pubblica sulla discriminazione basata sulla disabilità promossa da Anffas Nazionale nel 2022 nell'ambito del summenzionato progetto, volta ad analizzare il fenomeno della discriminazione basata sulla disabilità in Italia e, di rimando, l'impatto sulla Qualità di Vita delle persone con disabilità e delle loro famiglie.

Dai primi risultati è emerso che il 64% delle persone con disabilità ha risposto in maniera affermativa alla domanda relativa all'aver avuto delle difficoltà nell'ottenere il rispetto dei propri diritti di cittadino/a, e di questi il 29% ha di-

5) OBIETTIVI ED ATTIVITÀ ASSOCIATIVE

chiarato di aver avuto difficoltà perché non è stato ottenuto ciò che veniva chiesto con una annessa rinuncia; il 33% ha dichiarato di non aver ottenuto ciò che veniva chiesto ma di aver insistito, e il 38% ha dichiarato di aver ottenuto solo in parte ciò che era stato chiesto.

Si sono svolte altresì, sempre secondo quanto previsto dal vigente statuto e dal regolamento, nonché in base ad eventuali incarichi specifici, le attività degli altri Organi statutari, quali Collegio dei Sindaci e Collegio dei Probiviri. I componenti degli Organi in discorso hanno garantito anche la costante presenza alle riunioni del CDN.

Comitato Tecnico-Scientifico

A seguito della determinazione del CDN in attuazione della previsione di cui all'art. 18 del vigente statuto, in data 9 luglio 2020, si è proceduto all'insediamento del Comitato Tecnico Scientifico, gruppo di lavoro preposto a contribuire alla definizione delle linee politiche associative, attività di studio e analisi nonché diffusione (anche di tipo formativo e informativo) in merito ai temi scientifici afferenti all'area delle disabilità, specie in relazione alle disabilità intellettive e disturbi del neurosviluppo.

Per l'anno 2022, lo stesso si compone di figure di rilievo scientifico di livello nazionale ed internazionale, come da elenco:

- **PRESIDENTE COMITATO** - Michele Imperiali - Fondazione Renato Piatti a m. Anffas Varese (Lombardia)
- **COMPONENTE** - Angelo Cerracchio - Anffas Salerno (Campania)
- **COMPONENTE** - Roberta Speciale - consulente di Anffas Nazionale
- **COMPONENTE** - Giuseppe Mussi - Anffas Massa Carrara (Toscana)
- **COMPONENTE** - Marco Faini - Anffas Brescia (Lombardia)
- **COMPONENTE** - Marco Bollani - Coop. Come Noita m. Anffas Mortara (Lombardia)
- **COMPONENTE** - Paolo D'Angelo - Fondazione Anffas Teramo (Abruzzo)
- **COMPONENTE** - Antonio Franceschi - Cooperativa sociale Anffas Servizi Piceno - Grottammare (Marche)

Significativo per il 2022 è certamente l'ingresso nel CTS del dott. Vito Giorgio Catania - Anffas Biellese (Piemonte) che ha offerto il proprio apporto ai lavori del Comitato.

5) OBIETTIVI ED ATTIVITÀ ASSOCIATIVE

Al fine di garantire il massimo supporto, il Comitato è integrato dallo staff della sede nazionale nelle figure di:

- Emanuela Bertini - DG Anffas Nazionale
- Antonio Caserta - DG Consorzio "La Rosa Blu"
- Gianfranco de Robertis - consulente Anffas Nazionale
- Alessia Maria Gatto - consulente Anffas Nazionale

A tale Comitato è affidata la redazione del **Codice di Qualità ed Autocontrollo (CQA)**. Il documento, di cui è stata realizzata una bozza nel 2021 è inteso come *work in progress* nel 2022, è indispensabile per **coltivare, in un percorso di partecipazione e corresponsabilità, gli elementi valoriali di Anffas all'interno del Terzo Settore.**

Anche nel corso del 2022 si sono realizzati specifici incontri di condivisione della prima bozza precedentemente realizzata, nonché del Manuale sia a livello nazionale che regionale, oltre alle riunioni periodiche del CTS.

Gruppi di lavoro

Per l'intero 2022, sono state garantite le attività dei diversi gruppi e tavoli per specifiche tematiche e/o altre questioni di primario interesse associativo. In particolare, si segnala che nel 2022 il CDN ha istituito alcune Consulte tematiche ovvero:

- Consulta Giovani
- Consulta Scuola

Le consulte sono luoghi aperti di confronto e di attiva partecipazione alla vita associativa e consentono a tutti coloro che compongono la base associativa Anffas (componenti degli organi, associati, volontari, operatori, persone con disabilità), di potersi confrontare al fine di supportare gli organi associativi nella definizione delle linee di attività a cui porre la dovuta attenzione e orientare le connesse azioni politiche. Nei gruppi sono trattati argomenti che riguardano le problematiche legate ai temi assegnati al gruppo stesso ed è stato possibile confrontarsi anche con esperti operanti nella rete Anffas e/o esterni alla rete stessa, su temi di carattere scientifico, sociale, educativo, lavorativo, etc. Il gruppo è stato anche il luogo in cui poter condividere spunti di riflessione, buone prassi, avanzare proposte, formulare suggerimenti, indicare criticità, nonché elaborare, anche su richiesta degli organi associativi, specifici lavori/documenti/approfondimenti, anche in ambito legislativo.

5) OBIETTIVI ED ATTIVITÀ ASSOCIATIVE

Iniziative

ACCENDIAMO I RIFLETTORI

È un'iniziativa dedicata a fratelli e sorelle di persone con disabilità, appartenenti alla rete Anffas e non, di tutte le fasce d'età, con l'obiettivo di coinvolgerli in un percorso di reciproca conoscenza ed ascolto, ha iniziato le attività nel 2022.

Nella prima fase si è tenuto un ciclo di 6 incontri dedicati ai fratelli ed alle sorelle. In tale direzione ed al fine di valorizzare la figura dei *siblings*, mettendone in luce le esperienze di vita, recenti o passate, e dando voce ai diretti protagonisti, il numero di luglio 2022 della rivista "La Rosa Blu" è stato interamente dedicato a tale tema.



“ «Un legame unico, da sempre importante, esclusivo ed incomprensibile agli altri nelle sfumature di ogni gesto e di ogni parola. Da adulti un legame che diventa presenza silenziosa in ogni mia scelta, sia personale che lavorativa, la indirizza e la ricalibra in un percorso quotidiano spesso molto faticoso ma che mi ha reso e mi rende migliore, più forte e capace di fare il bene in maniera assoluta, per me e per tanti. Di certo un cammino che non conosce il sapore della leggerezza ma è il nostro, è l'unico che conosciamo e ne siamo orgogliosamente felici. Grazie Nello!» ”

Perla - sorella di Nello

PIATTAFORMA ITALIANA AUTORAPPRESENTANTI IN MOVIMENTO



Progetto di rilevante importanza per Anffas è la Piattaforma Italiana Autorappresentanti in Movimento "IO, CITTADINO!" le cui attività si sono mantenute anche nel 2022.

La Piattaforma Italiana Autorappresentanti In Movimento" rappresenta il primo movimento di AutoRappresentanza (Self-Advocacy) italiano, composto da persone con disabilità intellettiva e del neurosviluppo, in cui le stesse - proprio per volontà di Anffas, associazione di Famiglie e di Persone con disabilità Intellettive e disturbi del neurosviluppo - hanno uno spazio per esprimere le lo-

5) OBIETTIVI ED ATTIVITÀ ASSOCIATIVE

idee, opinioni e richieste rispetto a questioni che riguardano non solo la cura e l'assistenza, i servizi ed i diritti, ma non solo. Nel 2022 le attività sono proseguite con:

- Incontri periodici prioritariamente via web dei leader della Piattaforma nonché, più in generale, in favore delle persone con disabilità;
- Coinvolgimento della Piattaforma nei diversi momenti, progetti ed iniziative associative (sia in fase organizzativa, con raccolta di pareri/stimoli/proposte, sia attraverso la partecipazione attiva degli autorappresentanti ai singoli momenti);
- Promozione della partecipazione degli autorappresentanti ad iniziative realizzate da soggetti della Rete nazionale ed internazionale;
- Invio di informative accessibili alla Piattaforma e monitoraggio sulle attività svolte;
- Promozione dell'attivazione a livello locale di nuovi gruppi di autorappresentanti, nonché supporto allo sviluppo dei gruppi già operanti.

Al 2022 risultavano attivi **n. 14 Gruppi di Autorappresentanti Anffas** per un totale di circa n. 200 componenti tra facilitatori e persone con disabilità:

- Anffas Genova
- Anffas Nordmilano
- Anffas Ortona
- Anffas Palermo
- Anffas Ragusa
- Anffas Salerno
- Anffas Torremaggiore
- Anffas Trentino
- Anffas Udine
- Coop. Soc. Genova Integrazione a m. Anffas
- Fondazione Anffas Cagliari
- Fondazione Anffas Coccinella Gialla
- Fondazione Anffas Pescara "La Gabbianella"
- Fondazione Comunità La Torre a m. Anffas

Come anticipato precedentemente, la piattaforma è stata coinvolta in un percorso formativo/informativo (iniziato nell'ottobre 2021) con focus sulle malattie rare e sulle attività di ricerca messe in campo da Telethon. Si tratta di una preziosa collaborazione che ha visto il diretto coinvolgimento delle stesse persone con disabilità in un'ottica di *empowerment* ed autodeterminazione.

5) OBIETTIVI ED ATTIVITÀ ASSOCIATIVE

ACCADEMIA ANFFAS

“Costruire l’Anffas del Futuro”: è questo l’obiettivo che Anffas Nazionale, nelle volontà del proprio Consiglio Direttivo Nazionale e degli Organismi Regionali - anche in vista dell’appuntamento assembleare che ha definito, per il quadriennio 2022-2026, la nuova governance di Anffas Nazionale - si prefigge di raggiungere insieme a tutta la rete associativa nell’ambito dell’iniziativa “Accademia



Anffas”, ambizioso percorso formativo che ha preso ufficialmente avvio il 3 luglio 2022.

Si tratta non solo di un semplice percorso formativo, bensì di un percorso di crescita comune caratterizzato da una serie di momenti di confronto, condivisione e scambio, oltre che di aggiornamento per coinvolgere sia gli attuali gruppi dirigenti sia possibili “nuove leve associative” (leader e tecnici fiduciari) in un’ottica di progressivo “ricambio generazionale” adeguatamente formato.

Per tali finalità il Consiglio Direttivo Nazionale, nella seduta del 13 gennaio 2022, ha deliberato di dare vita all’iniziativa denominata “ACCADEMIA ANFFAS” con l’obiettivo di:

- potenziare, a 360 gradi, le competenze sia degli attuali leader componenti gli Organi Associativi, ai vari livelli, nonché dei tecnici fiduciari che, sempre ai vari livelli, concorrono al perseguimento dei fini associativi a supporto della componente politica;
- avvicinare potenziali e futuri amministratori Anffas ai vari livelli, dando loro gli strumenti e le conoscenze per intraprendere un percorso di crescita all’interno della Rete. Associativa - in termini sia motivazionali che di effettiva conoscenza della storia, mission e nel rispetto ai paradigmi della Convenzione Onu sui diritti delle persone con disabilità.

5) OBIETTIVI ED ATTIVITÀ ASSOCIATIVE

PARTECIPAZIONE ALLE RETI

Obiettivi generali:

- *Essere protagonisti attivi e proattivi nei luoghi di confronto propedeutici alle scelte politiche ed istituzionali, prioritariamente sui temi collegati alla disabilità, ma non solo;*
- *Garantire, quale Associazione maggiormente rappresentativa a livello nazionale sulle disabilità intellettive e disturbi del neurosviluppo, un fattivo apporto ed una contaminazione culturale nei confronti di tutti coloro che, a vario titolo, operano in Enti che si occupano di disabilità o di temi sociali di vario genere;*
- *Svolgere attività di advocacy e rafforzare la tutela dei diritti in sinergia con le reti che perseguono finalità affini e/o coerenti con quelle di Anffas.*

Anffas Nazionale, nel perseguimento delle proprie finalità, garantisce impegno e partecipazione attiva e pro-attiva alle Reti associative di riferimento di livello nazionale, sovranazionale e territoriale, a cui la stessa aderisce. Le principali azioni di rete hanno coinvolto, tra le altre, le già citate:

- **FISH** (Federazione Italiana Superamento Handicap) anche grazie alla carica di vice Presidenza in capo al Presidente di Anffas;
- **Forum del Terzo Settore**, anche grazie alla nomina di componente del Coordinamento nazionale e del Comitato Esecutivo al Presidente di Anffas, nonché il Coordinamento in seno a tale organo della Consulta Welfare (precedentemente Disabilità e non Autosufficienza).

Inoltre, è con particolare attenzione che Anffas partecipa attivamente alle Reti di riferimento suddette, anche con l'apporto di proprie figure tecnico-professionali nella definizione di studi, ricerche, documenti e proposte atte a sostenere le famiglie e le persone con disabilità che l'Associazione rappresenta nella presentazione delle loro istanze.

Tavoli ministeriali

L'impegno di Anffas a collaborare con i propri stakeholder trova anche conferma nella partecipazione attiva all'interno dell'Osservatorio permanente per l'Inclusione Scolastica del MIUR e nell'Osservatorio Nazionale sulla Condizione delle Persone con Disabilità operante presso l'Ufficio Nazionale per

5) OBIETTIVI ED ATTIVITÀ ASSOCIATIVE

la tutela dei diritti delle persone con disabilità della Presidenza del Consiglio dei Ministri, nonché attraverso il coordinamento di altri specifici gruppi di lavoro interni all'Osservatorio e a FISH. Ugualmente è stata garantita la costante partecipazione a tavoli, gruppi ed organismi di consultazione promanati e anche promossi dalle Istituzioni.

Ulteriori collaborazioni

Anffas ha inoltre continuato a collaborare con CIP-Fisdir, Gruppo CRC, Comitato Editoriale Vita, OMAR (Osservatorio Malattie Rare), etc. attraverso uno scambio costante di informazioni e momenti di riflessione e confronto.

A livello sovra-nazionale, si rammentano le azioni in collaborazione con **Inclusion Europe - European Association of Societies of Persons with Intellectual Disabilities and their Families** (vedi capitolo 2).

È proseguito anche il rapporto di collaborazione con **Cattolica Assicurazioni, Unicredit per il Sociale** - ricordiamo la promozione e partecipazione anche nel 2022 al Corso di perfezionamento Terzo Settore. Imprese e benefici sociali un nuovo modello di economia responsabile e sostenibile in collaborazione con l'Università LUISS -, **Fondazione Telethon** per il supporto e la promozione della ricerca (anche attraverso la promozione e partecipazione alla campagna di raccolta fondi di primavera ed alla Maratona di dicembre 2022), nonché la collaborazione con l'**American Association on Intellectual and Developmental Disabilities, IASSID - International Association for the Scientific Study of Intellectual and Developmental Disabilities, International Research Consortium on Evidence Based Practices, ABAIT**, etc.

Tra le azioni sinergiche e le numerose collaborazioni formali e informali con Reti e realtà associative, si segnala la collaborazione con la struttura **Media and Associations Relations** di **Intesa Sanpaolo** e la Presidenza del Consiglio dei ministri grazie all'Ufficio per le Politiche in favore delle persone con disabilità e l'Osservatorio Nazionale sulla condizione delle persone con disabilità nella realizzazione delle linee guida utili per un adeguato approccio al tema della disabilità. La guida "**Le parole giuste. Media e persone con disabilità**" fornisce, infatti, elementi utili per trovare la terminologia più adatta per riferirsi alla persona con disabilità utilizzando un linguaggio inclusivo che sottolinei il valore della persona indipendentemente dalla sua condizione.

5) OBIETTIVI ED ATTIVITÀ ASSOCIATIVE

Sono fondamentalmente quattro le sezioni in cui è ripartita la pubblicazione, vale a dire innanzitutto le otto Linee guida utili a un adeguato approccio al tema della disabilità la prima delle quali fa già intendere le caratteristiche generali del messaggio generale che si è inteso diffondere: «*Chiedere sempre alla persona con disabilità di esprimere il suo personale punto di vista sui fatti, anche quando questa sia rappresentata da persone terze (es. genitore o altro familiare) e cogliere sempre la sua volontà rispetto al modo in cui preferisce essere rappresentata, anche sull'indicazione specifica di riferimenti alla propria condizione di salute*».

Nel 2022 Anffas ha continuato a diffondere la guida in iniziative ed eventi per promuovere la cultura de' **Le parole giuste**, anche attraverso la predisposizione dell'Agenda Anffas 2023.

LE PAROLE GIUSTE
MEDIA E PERSONE CON DISABILITÀ



IMPLEMENTAZIONE CONVENZIONE ONU SUI DIRITTI DELLE PERSONE CON DISABILITÀ (CRPD)

Obiettivi generali:

- *Contribuire a dare concreta attuazione ai principi e diritti sanciti dalla CRPD*
- *Perseguire la mission associativa*

Anffas ha messo in campo diverse azioni trasversali per il raggiungimento degli obiettivi sopracitati in campo formativo e progettuale. È stato costante il monitoraggio e l'implementazione della Convenzione ONU ed il connesso programma biennale d'azione del Governo, con particolare riferimento alle raccomandazioni inviate dall'apposita Commissione ONU (Comitato *ad hoc*) all'Italia rispetto ad alcune discrasie, dalla stessa riscontrata, in merito alla concreta applicazione della Convenzione stessa in Italia.

Il riconoscimento di Anffas Nazionale come ente legittimato è avvenuto con DPCM del 17.02.2022. Nel corso del 2022 è proseguita l'attività di monitoraggio e supporto alla rete ed ai terzi in materia.

5) OBIETTIVI ED ATTIVITÀ ASSOCIATIVE

Ciò in considerazione della diretta partecipazione di Anffas:

- all'Osservatorio nazionale sulla condizione delle persone con disabilità, operante presso il Ministero del Lavoro e delle Politiche Sociali, dando un contributo attivo e proattivo all'elaborazione delle politiche nazionali in materia di disabilità, con particolare riferimento alle specifiche funzioni dell'Osservatorio stesso:
 - promozione dell'attuazione della Convenzione Onu sui diritti delle persone con disabilità;
 - programma biennale di azione del Governo ovvero alle diverse linee di intervento;
 - promozione della raccolta di dati statistici e della realizzazione di studi e ricerche sul tema;
 - predisposizione della relazione sullo stato di attuazione delle politiche sulla disabilità.
- all'Osservatorio permanente per l'Inclusione Scolastica.

Oltre agli atti e gli interventi collegati alle misure di tutela delle persone con disabilità e loro familiari nell'ambito del perdurare dell'emergenza Sanitaria, Anffas Nazionale ha presentato, in conformità a quanto indicato nel DPCM del 2.12.2020, istanza per il riconoscimento della legittimazione ad agire ex Legge n.67/2006.

IMPLEMENTAZIONE CONVENZIONE ONU SUI DIRITTI DELLE PERSONE CON DISABILITÀ (CRPD)

Obiettivi generali:

- *Supportare ed accompagnare le strutture associative nel percorso di adeguamento delle attività e i servizi posti in essere dalle stesse ai paradigmi della Convenzione ONU sui diritti delle persone con disabilità.*
- *Ciò anche al fine di promuovere gli auspicati mutamenti rispetto al Sistema attuale, cercando di orientarlo al rispetto dei diritti umani ed alla Qualità di Vita (QdV) delle persone con disabilità e delle loro famiglie, attraverso idonei strumenti, quali ad esempio "Matrici ecologiche e dei sostegni".*

5) OBIETTIVI ED ATTIVITÀ ASSOCIATIVE

Nell'ambito delle azioni di sviluppo e ricerca, significativa è stata la predisposizione di specifici appuntamenti formativi dedicati alla promozione e conoscenza del software "Matrici ecologiche e dei sostegni".

Nello specifico si segnala l'organizzazione dei seguenti corsi di formazione:

1. Progettare qualità di vita: corso base per diventare matricista.

n. 2 edizioni in modalità FAD asincrona + webinar live + presenza:

- I edizione: dal 1 marzo al 17 maggio 2022 - n. 62 matricisti formati
- II edizione: dal 12 settembre al 23 novembre - n. 57 matricisti formati.

2. Corso di aggiornamento annuale per matricisti.

- 6 ore formative - n. 100 matricisti formati in modalità Webinar live.

Anche nel 2022, sempre nell'area d'intervento "Sviluppo, ricerca ed innovazione", Anffas ha continuato ad avvalersi della preziosa collaborazione di Vannini Editoria Scientifica. In tale ambito, tra le numerose ed importanti iniziative promosse, particolare rilievo assunto:

- **GIDiN (Giornale Italiano dei Disturbi del Neurosviluppo)**, rivista quadrimestrale a tiratura nazionale che propone articoli di riflessione e inquadramento dei problemi legati ai disturbi del neurosviluppo, presenta contributi di ricerca, rassegne ed esperienze di qualità in grado di concorrere alla costruzione di conoscenze condivise e affidabili che possano avere anche ricadute importanti sul piano operativo. In particolare, si segnala che:
 - l'edizione di **aprile 2022** ha avuto all'interno la pubblicazione di un importante contributo Anffas dal titolo "*Livelli di QdV in persone con disabilità intellettiva in trattamento ambulatoriale e semiresidenziale*"
 - nell'edizione di **agosto 2022** è stato inserito l'articolo dal titolo "*Gli atteggiamenti degli insegnanti nei confronti di studenti con disabilità*" è finalizzato ad analizzare la relazione tra caratteristiche dei docenti, caratteristiche di studenti e studentesse con disabilità e atteggiamenti degli insegnanti nei confronti di studenti e studentesse con disabilità.
 - **dicembre del 2022** il nuovo numero del GIDiN ha previsto la pubblicazione di un interessante contributo dal titolo "*Il nuovo PEI: il raccordo con Progetto individuale*" che, basandosi su quanto realizzato



5) OBIETTIVI ED ATTIVITÀ ASSOCIATIVE

- nel corso degli anni da Anffas nonché sul sistema informatico “Matrici ecologiche e dei sostegni” che orienta la redazione del Progetto di Vita ex art 14 l.n. 328/00, approfondisce le attività di analisi messe in campo da Anffas Nazionale rispetto al nuovo modello di PEI rilasciato dal Ministero dell’Istruzione con decreto interministeriale n.182/2020 per prevederne la redazione all’interno del sistema Matrici.
- **Collana Anffas “UNO PER TUTTI E TUTTI PER UNO”**, nasce per raccogliere in maniera sistematica e diffondere a livello nazionale tutti gli studi, le buone pratiche, le esperienze, i progetti, la ricchezza culturale, scientifica e pratica di ANFFAS. Il motto che la rappresenta ne illustra lo spirito e la struttura: “Uno per tutti e Tutti per uno” evoca la forza che nasce dalla condivisione, dal sostegno reciproco, dal mettere in comune la propria energia, forza, esperienza. La collana si suddivide in tre rami:
 - Tecnico/Scientifico accoglie tutti i lavori di carattere scientifico elaborati dal comitato scientifico ANFFAS o dalle singole associazioni, le buone pratiche e i progetti più significativi.
 - Narrativa raccoglierà i racconti di vita, le esperienze, le storie delle singole realtà ANFFAS.
 - Manualistica.
- **UNIVERS@BILITY**, progetto culturale, nato dalla collaborazione di Anffas Nazionale tramite il Consorzio La Rosa Blu e la società Vannini Editoria Scientifica, per far conoscere e diffondere il nuovo modello di approccio alla disabilità basato sui Diritti Umani e sulla Qualità della Vita. Il tutto in base ai nuovi paradigmi introdotti dalla Convenzione Onu sui diritti delle Persone Con Disabilità. Attraverso il progetto Univers@bility si crea l’opportunità per persone con disabilità, familiari, professionisti, esperti e movimento associativo di disporre di un luogo in cui poter confrontarsi, dialogare, condividere saperi, idee, esperienze e buone prassi. Una vera e propria agorà virtuale nella quale ogni singolo diviene parte di un grande movimento costituito da attivisti sui diritti umani, civili e sociali delle persone con disabilità. **Nell’annualità 2022 sono state pubblicate n. 5 riviste che possono essere consultate [QUI](#).**

5) OBIETTIVI ED ATTIVITÀ ASSOCIATIVE

Inoltre, nell'ambito dello studio e delle ricerche portate avanti da Anffas nel 2022, è da segnalare l'avvio della "RICERCA/AZIONE" uno studio di modelli atti ad accompagnare la transizione, in chiave inclusiva, degli attuali servizi semiresidenziali e residenziali.

Gli obiettivi della Ricerca/Azione che si prevede di perseguire sono:

- la costruzione di linee di indirizzo per il superamento della frammentazione dell'assistenza sanitaria e sociale territoriale, per riuscire a mettere al centro la co-progettazione del Progetto di Vita, per migliorare la Qualità di Vita;
- il riconoscimento dell'importanza della dimensione comunitaria quale ambito territoriale di intervento in cui si "connette" il sistema delle risposte ai bisogni delle persone con disabilità;
- la costruzione di set di indicatori per innovare i contenuti del Progetto Individuale e il processo di coprogettazione in una logica dialogica e condivisa;
- la costruzione di proposte di miglioramento degli elementi strutturali, organizzativi e gestionali delle unità d'offerta per garantire l'effettiva realizzazione del Progetto di Vita e determinare il livello e i criteri per la determinazione del Budget di Progetto con il concorso di risorse pubbliche di natura diversa (sociale, sanitaria, etc.)

L'indagine, che durerà fino al 2024, vedrà il pieno coinvolgimento delle persone con disabilità (in particolare con disabilità intellettive e con disabilità intellettive, motorie e sensoriali), dei *caregiver* e degli operatori, e consentirà di capire e valutare gli obiettivi, le preferenze, il benessere e la vita quotidiana delle persone con disabilità e andare così a promuovere e stimolare un cambiamento nel sistema di servizi alla persona mettendo quindi al centro la persona stessa.

5) OBIETTIVI ED ATTIVITÀ ASSOCIATIVE

PROGETTI

Obiettivi generali:

- *Garantire lo sviluppo ed implementazione di iniziative, già avviate o da avviare ex novo, in ambito culturale-scientifico-formativo-informativo, per il perseguimento della mission associativa.*

Per il raggiungimento dei suddetti obiettivi, da un lato si è data concreta attuazione a diverse iniziative progettuali per le quali si sono ottenuti co-finanziamenti e dall'altro si sono selezionati nuovi bandi, progettando e presentando nuove iniziative anche in partnership con altri Enti e Reti di livello nazionale e sovranazionale.

Tra le iniziative progettuali che hanno interessato l'anno 2022 si evidenziano:

SKILLS II

Il progetto ha sviluppato un approccio per far progredire l'apprendimento sul Self-Directed Support aumentando la capacità dei sistemi di offrire un sostegno auto-gestito e la domanda dello stesso da parte delle comunità europee. Basandosi su modelli globali di successo, e testati in diversi contesti europei, il progetto ha creato una base di conoscenza libera e accessibile. Skills II ha avuto come capofila l'associazione Kehitysvammaisten Palvelusäätiö sr – KVPS (Service Foundation for People with an Intellectual Disability), e ha visto la partecipazione di Anffas unitamente a EASPD, Centre for Welfare Reform, In Control Scotland, Confederacion Plena Inclusión España, Puzzle SE, Fundación Aprocor. Purtroppo, con l'arrivo dell'emergenza sanitaria dovuta alla pandemia Covid-19, alcune attività e gli international meeting sono rimasti sospesi per tutto il 2021, salvo alcuni webinar (disponibili sul sito www.anffas.net). Il progetto, iniziato a settembre del 2019, si è formalmente concluso 31 agosto ma a seguito della rimodulazione del progetto a causa della pandemia, gli incontri che le associazioni dei diversi paesi dell'Unione Europea dovevano organizzare sul territorio sono stati riprogrammati a distanza e sono continuati nel 2022.

5) OBIETTIVI ED ATTIVITÀ ASSOCIATIVE

In particolare, Anffas Nazionale, in rappresentanza dell'Italia, ha deciso di organizzare nel 2022 n. 5 incontri formativi/informativi rivolti a vari *stakeholder*:

- **martedì 15 e lunedì 21 febbraio 2022:** rivolti a liberi professionisti, tecnici fiduciari di Anffas ed operatori pubblici e privati
- **mercoledì 16 e giovedì 24 febbraio 2022:** rivolti a leader associativi, dirigenti delle PA e componenti delle UVM
- **venerdì 25 febbraio 2022:** rivolto alle persone con disabilità e alle famiglie.

Gli incontri si sono svolti in modalità online attraverso la piattaforma Zoom, e in diretta streaming sulla pagina Facebook di Anffas Nazionale.

2018-PAS-01836 DALLA SCUOLA ALLA VITA: ANDATA E RITORNO - PERCORSI DI SOSTEGNO ALL'INCLUSIONE SOCIALE DEI RAGAZZI CON DISABILITÀ

Bando Un passo avanti 2018, Con i bambini

L'iniziativa si propone di attivare percorsi di sostegno ai processi decisionali, all'autodeterminazione, alla partecipazione attiva ed autorappresentanza degli alunni e degli studenti con disabilità (in particolare del neurosviluppo) grazie all'acquisizione e diffusione di metodi alternativi di comunicazione (CAA, linguaggio "easy to read", etc.), di metodologie innovative e pratiche particolarmente promettenti e dell'utilizzo di strumenti tecnologici accessibili. In linea con quanto stabilito con il progetto presentato, Anffas Nazionale a partire dal mese di febbraio 2022 si è impegnata a realizzare l'attività formativa di livello nazionale, volta a formare il gruppo di "facilitatori" che andranno a lavorare attivamente con gli alunni con e senza disabilità all'interno degli istituti scolastici.

Nel corso del 2022 Anffas Nazionale ha proseguito l'attività di elaborazione dei kit di lavoro che si traducono operativamente in guide operative, dispense e pillole formative rivolte a insegnanti/operatori, familiari, alunni con e senza disabilità che saranno di supporto alle attività laboratoriali e formative realizzate a seguito della formazione territoriale dei facilitatori. Si tratta di un'attività trasversale che sarà realizzata per l'intero periodo progettuale e che prevede diverse fasi di confronto e revisione con tutti gli stakeholder.

Le guide operative/manualetti verteranno sulle tematiche oggetto della formazione nazionale

5) OBIETTIVI ED ATTIVITÀ ASSOCIATIVE

AI COACH - ASSISTENTE VIRTUALE PER IL MIGLIORAMENTO DELLA VITA DELLE PERSONE CON AUTISMO

Obiettivo del progetto è realizzare un *coach* virtuale dotato di Intelligenza Artificiale che supporti le persone con disturbo dello spettro autistico nell'implementazione di comportamenti adattivi ed autonomie nei vari ambiti di vita, con particolare riguardo alle abilità comunicative e relazionali e all'autodeterminazione. Il progetto ha avuto formalmente inizio nel mese di marzo 2021 con l'organizzazione di riunioni bisettimanali di accordo tra Anffas e i partecipanti al progetto quali ANGSA (partner ufficiale), Giuliaparla Onlus, Gruppo Asperger Onlus, IDEGO-Psicologia Digitale e l'Università di Trento (UNITN) - Department of Information Engineering and Computer Science che, più nello specifico, si occupa della creazione dell'applicativo.

Nel mese di aprile 2022 si è conclusa la prima sperimentazione dell'applicativo che ha permesso all'Università di Trento di apportare le modifiche e le migliorie al secondo prototipo. Nel mese di novembre, la Fondazione TIM ha accordato la richiesta di proroga di 6 mesi del termine ultimo di conclusione del progetto, spostando la data del termine da febbraio 2023 ad agosto 2023. Nel mese di dicembre è stata lanciata la campagna di interesse per la partecipazione alla seconda sperimentazione che si concluderà con il mese di aprile 2023. Il progetto è pertanto ancora in corso e si concluderà formalmente nell'agosto del 2023.

AAA – ANTENNE ANTIDISCRIMINAZIONE ATTIVE

Bando - Avviso n. 2/2020 per il finanziamento di iniziative e progetti di rilevanza nazionale ai sensi dell'articolo 72 del decreto legislativo 3 luglio 2017, n. 117 e s.m.i. - anno 2020

L'iniziativa ha come focus il riconoscimento ed il contrasto alla discriminazione delle persone con disabilità, in particolare con disabilità intellettive e del neuro sviluppo, e delle loro famiglie, nonché declinare il concetto di accomodamento ragionevole previsto dalla Convenzione Onu.



5) OBIETTIVI ED ATTIVITÀ ASSOCIATIVE

Il progetto intende sviluppare ed articolarsi su diversi fronti:

- studio, approfondimento, ricerca e monitoraggio sulle modalità per garantire concretamente la prevenzione ed il contrasto della discriminazione basata sulla disabilità, a partire dall'individuazione delle possibili modifiche da apportare alla Legge 67/06 e dalla definizione ed introduzione nel paradigma italiano del concetto di accomodamento ragionevole (grazie alla collaborazione con l'ISGI – Istituto di Studi Giuridici del CNR, che curerà un'analisi in tal senso);
- la messa in rete di soggetti attivi o attivabili sia interni che esterni ad Anffas (sportelli informativi, enti pubblici e privati, associazioni legittimate ad agire ai sensi della L. 67/06, etc.);
- la formazione di tutti i soggetti (a partire dalle stesse persone con disabilità, specie intellettive) coinvolti nel contrasto alla discriminazione sulle modalità per riconoscerla e contrastarla, sviluppando una rete attiva di volontari (tra cui persone con disabilità intellettive) che divengano “Antenne Antidiscriminazione”;
- il supporto concreto nei confronti di persone con disabilità e loro familiari per il riconoscimento ed il contrasto delle discriminazioni, anche da un punto di vista giudiziario, e nei confronti di enti (pubblici e privati) attraverso consulenze su piani di eliminazione delle discriminazioni e per l'attivazione di condizioni di pari opportunità;
- le attività di impulso, sensibilizzazione ed informazione della comunità tutta ai fini di facilitare il cambiamento culturale necessario.

Il giorno **17 marzo 2022** si è svolto l'evento di lancio, tramite la piattaforma Zoom, e nella stessa sede si è ribadita la possibilità di candidarsi, come singoli volontari o come strutture per prendere parte ai vari percorsi formativi e diventare “Antenne Antidiscriminazione Attive”. A partire dal mese di **giugno, 2022 fino al mese di gennaio 2023** si sono tenuti i percorsi formativi, in particolare rivolti: professionisti, operatori e tecnici il percorso 1, a persona con disabilità, in modalità accessibile, il percorso 2A, a familiari il percorso 2B ed infine, rivolto a tutti coloro interessati a far parte dell'Agenzia Nazionale contro la discriminazione, il percorso 3. All'evento hanno complessivamente partecipato circa 200 persone, collegandosi su piattaforma Zoom e in diretta su Facebook.

5) OBIETTIVI ED ATTIVITÀ ASSOCIATIVE

Nel mese di agosto 2022 è stata lanciata ufficialmente la consultazione pubblica per analizzare il fenomeno della discriminazione basata sulla disabilità in Italia e, di rimando, l'impatto sulla Qualità di Vita delle persone con disabilità e delle loro famiglie che si concluderà nel mese di gennaio 2023.

Il 3 dicembre 2022, in occasione della Giornata Internazionale delle persone con disabilità, si è svolto il Convegno "Imparare a riconoscere e contrastare ogni forma di discriminazione", strettamente connesso al progetto, che ha visto oltre 300 partecipanti tra quelli in presenza e online.

Il progetto, iniziato a settembre del 2021, si è concluso nel mese di marzo 2023.

FORMAZIONE

Obiettivi generali:

- *Garantire la diffusione, crescita e contaminazione culturale, tecnica e politica dei soggetti - sia interni che esterni - all'Associazione e l'empowerment dei vari attori coinvolti, anche al fine di acquisire un "linguaggio comune", per affrontare in maniera consapevole e condivisa e rendere operativi temi quali, ad esempio, diritti umani, non discriminazione, pari opportunità, progetto individuale, qualità di vita, servizi inclusivi.*

A titolo meramente esemplificativo e non esaustivo, tra i numerosi momenti/eventi formativi, si segnalano per l'anno 2022 gli incontri dedicati ai temi di:

- **Verso i diritti umani: autodeterminazione, sostegni ai processi decisionali, autorappresentanza - "Formare i facilitatori territoriali"** - svolto dal 15/02/2022 al 05/05/2022
- 30 ore formative - n. 30 partecipanti in modalità webinar live.
- **Analisi del comportamento applicata (ABA) tra i banchi di scuola** - svolto dal 10/06/2022 al 19/07/2022
- 40 ore formative - n. 20 partecipanti in modalità webinar live
- **La valutazione stress lavoro correlato e burnout nei servizi per le persone con disabilità** - 6 ottobre 2022
- 6 ore formative - n. 59 partecipanti in modalità webinar live
- **Il nuovo bilancio sociale per gli Enti del Terzo Settore** - 30 e 31 maggio 2022
- 6 ore formative - n. 32 partecipanti in modalità webinar live

5) OBIETTIVI ED ATTIVITÀ ASSOCIATIVE

- Indicazioni operative su I nuovi schemi di bilancio per gli Enti del Terzo Settore - 15 e 18 febbraio 2022
- 6 ore formative - n. 177 partecipanti in modalità webinar live

Inoltre, grazie al contributo straordinario assegnato con **legge n. 234/2021**, atto "a garantire la piena realizzazione dei principi della Convenzione delle Nazioni Unite sui diritti delle persone con disabilità e a contrastare discriminazioni verso persone con disabilità, anche sostenendo e sviluppando sui territori regionali e locali interventi di rappresentanza e di supporto attivo" Anffas, ha sviluppato e messo in atto **uno specifico piano di interventi, sostenendo con un'ampia formazione mirata e dedicata:**

- agli sportelli locali SAI Anffas (Sportello Accoglienza e Informazione) già attivi sul territorio, promuovendo l'attivazione di nuovi sportelli, nonché promuovere l'*empowerment* delle persone con disabilità e loro familiari in merito alla diretta conoscenza dei loro diritti per esigerli in prima persona.

In dettaglio:

n. 76 Sportelli SAI Anffas già attivi sostenuti - su 70 previsti

n. 8 nuovi Sportelli SAI Anffas attivati grazie al contributo - su 10 previsti

n. 129 operatori formati - su 80 previsti

n. 109 persone con disabilità e/o familiari coinvolte - su 100 previste

n.5 momenti formativi - su 3 previsti

- all'implementazione della rete di professionisti "matricisti" che grazie ad un apposito percorso formativo, concorrono ad infrastrutturare il sistema sociosanitario legato alla **valutazione multidimensionale per la redazione dei progetti individuali** di vita attraverso l'utilizzo del sistema "Matrici ecologiche e dei sostegni" implementato da Anffas Nazionale. In dettaglio:

Sostegno a N. 21 unità di valutazione già attive - su 20 previste

n. 27 unità di valutazione da attivare grazie al contributo - su 25 previste

n. 145 "matricisti" formati - su 50 previsti

n. 14 momenti sviluppati su 2 specifici percorsi - su 3 momenti previsti

5) OBIETTIVI ED ATTIVITÀ ASSOCIATIVE

INFORMAZIONE E COMUNICAZIONE

Obiettivi generali:

- *Promuovere e diffondere a tutti i livelli paradigmi culturali e valoriali afferenti ai temi della disabilità quali non discriminazione, pari opportunità, diritti umani e civili, inclusione sociale, centralità della persona anche a base del valore dello stesso “marchio Anffas”.*

Più in generale, le politiche di comunicazione e informazione permettono all'Associazione e, di conseguenza, ai temi legati alla disabilità una migliore collocazione nel contesto comunitario, dando voce e visibilità alle persone con disabilità e loro famiglie.

Attraverso l'attività di comunicazione ed ufficio stampa, Anffas ha anche garantito una costante attività di conoscenza e sensibilizzazione della generalità dei cittadini e delle Istituzioni sui diritti delle persone con disabilità, accrescendone la consapevolezza e l'empowerment. Attraverso l'invio di comunicati stampa, è quindi possibile vedere riportate sui principali organi di stampa (sia di “settore” che generalisti), le principali informazioni legate ai temi di principale interesse associativo, sia per le persone con disabilità intellettiva e del neurosviluppo e loro familiari.

Tale attività ha visto anche un costante ed intenso impegno che si traduce in interviste radiofoniche e partecipazione a trasmissioni televisive, etc.

MATERIALE INFORMATIVO/DI SENSIBILIZZAZIONE



- **Rivista Anffas “La Rosa Blu”:** è un importante prodotto editoriale che rappresenta per la rete un forte strumento di comunicazione, informazione e sensibilizzazione relativamente ai temi di primario interesse per tutte le persone con disabilità e le loro famiglie, nonché per tutte le strutture associative poiché veicola contenuti di approfondimento di elevato spessore e massima qualità su molteplici argomenti anche di livello politico-istituzionale.

5) OBIETTIVI ED ATTIVITÀ ASSOCIATIVE

Sono state pubblicate n. 2 edizioni de La Rosa Blu:

- l'edizione di luglio 2022, dal titolo "Voce ai Siblings! Il ruolo dei fratelli e delle sorelle di persone con disabilità in Anffas", è interamente dedicata ai fratelli e le sorelle di persone con disabilità attraverso la quale Anffas si prefigge approfondire il ruolo che i c.d. *siblings* hanno all'interno di Anffas (ma non solo) dando loro voce; sono, infatti, raccolte una serie di testimonianze ed esperienze progettuali, a vari livelli, su che cosa significa essere un sibling e qual è la loro esperienza.
- l'edizione di dicembre 2022, dal titolo "Lavoro Ergo Sum" Opportunità e criticità per l'inclusione lavorativa delle persone con disabilità intellettive e disturbi del neurosviluppo, si prefigge di offrire una panoramica a 360° del tema lavoro. Il tutto partendo dal quadro normativo completato da un inserto dedicato alle Linee Guida in materia di collocamento mirato delle persone con disabilità, passando per le buone prassi delle strutture associative sul territorio e gli approfondimenti degli esperti del settore, fino ad arrivare alle immancabili e fondamentali testimonianze delle stesse persone con disabilità intellettive e disturbi del neurosviluppo - anche afferenti al progetto Anffas Giovani - che oggi hanno un impiego e che sono prova inconfutabile che sono in ambito lavorativo rappresentano una ricchezza, con la loro professionalità ed il loro impegno.

Si segnala che, all'interno delle suddette pubblicazioni, sono state realizzate delle specifiche "Pillole informative" basate sulle domande più frequenti pervenute da parte di familiari di persone con disabilità, associati, collaboratori ed organizzazioni del settore. Di seguito è possibile consultare le riviste pubblicate:

- Edizione luglio 2022: [CLICCA QUI](#) 
- Edizione dicembre 2022: [CLICCA QUI](#) 
- **Agenda Associativa Anffas:** è un prodotto editoriale realizzato in collaborazione con Vannini Editoria Scientifica ed oltre a rappresentare un prodotto di pratico utilizzo ha anche una grande valenza culturale. Infatti, l'Agenda di anno in anno tratta ed approfondisce uno specifico tema di particolare interesse per Anffas tutta. Nel corso del 2022, oltre alla diffusione dell'Agenda Associativa 2022 intitolata "I giovani nel terzo settore" (realizzata anche alla luce dell'anno 2022 quale "Anno europeo dei Giovani"

5) OBIETTIVI ED ATTIVITÀ ASSOCIATIVE

e dell'esperienza maturata attraverso il progetto "Anffas Giovani nel Terzo settore" e distribuita con n. 6.500 copie su tutto il territorio nazionale), si è lavorato alla produzione e realizzazione dell'Agenda Associativa 2023, avente come tema "#LeParoleGiuste", argomento su cui, a seguito della collaborazione con Intesa Sanpaolo nella realizzazione della Guida "Le parole giuste. Media e persone con disabilità", Anffas ha deciso di dedicare un approfondimento e ribadire l'importanza dell'utilizzo di un corretto linguaggio, ancorato ai paradigmi della CRPD, per descrivere e parlare di disabilità.

Di seguito è possibile consultare le Agende realizzate:

- Edizione 2022: [CLICCA QUI](#)
- Edizione 2023: [CLICCA QUI](#)

SITO/SOCIAL NETWORK/INFORMAZIONE ONLINE

- il sito www.anffas.net è il portale di Anffas Nazionale, che contiene le principali notizie afferenti alle disabilità intellettive e del neurosviluppo, i contenuti dei principali progetti attuati a livello nazionale, i riferimenti agli enti aderenti alla rete associativa e prevede altre numerose funzioni. All'interno del portale vi è, infatti, anche una sezione riservata agli enti aderenti alla rete Anffas. I dati raccolti nel 2022 segnano una notevole crescita per quanto riguarda le consultazioni e le visualizzazioni online dei contenuti Anffas presenti sul sito, nello specifico per il 2022:
 - Sessioni **164.156** (+ 15.250 rispetto al 2021)
 - Visualizzazioni di pagina **317.876** (+ 15.821 rispetto al 2021)
 - Utenti **89.803** (+ 7.326 rispetto al 2021)
- **Newsletter**: è il canale di informazione, a cadenza settimanale e mensile, in cui sono riportate le notizie e gli eventi più rilevanti afferenti ai temi della disabilità e del Terzo settore. È rivolta alla generalità di Istituzioni, Enti e cittadini. Nel corso dell'anno 2022 sono state pubblicate e diffuse n. **46** quelle settimanali e **11** mensili.
- **Pillole informative**: l'Unità Tecnica di Supporto di Anffas Nazionale prosegue costantemente il proprio lavoro di censimento, condivisione e produzione di informative e/o indicazioni utili attraverso l'elaborazione di specifiche "Pillole informative" a partire dalle domande frequenti che sono di volta in volta rivolte al gruppo di esperti (es. segnalazioni via sportelli SAI,

5) OBIETTIVI ED ATTIVITÀ ASSOCIATIVE

- CDN, etc.) così da rendere le informazioni fruibili e poter essere d'aiuto a chiunque ne abbia bisogno. Per l'anno 2022, sono state prodotte **oltre 150 nuove pillole informative**. Tutte le pillole sono consultabili sul sito [QUI](#).
- **Comunicati stampa**: nel corso dell'anno 2022 l'Ufficio Stampa e Comunicazione di Anffas Nazionale ha rilasciato ai contatti della stampa di settore e generalista **n. 28 comunicati stampa**. Per visualizzare i comunicati stampa di Anffas è possibile cliccare [QUI](#).
- **Social media**: attraverso i social vengono diffusi, in tempo reale, news, comunicati, eventi e pillole informative. Tali strumenti rappresentano per Anffas un importante mezzo per raggiungere la generalità dei cittadini e così contribuire a rendere evidente e palpabile l'impegno posto in essere dalla rete associativa in favore delle persone con disabilità intellettive e del neurosviluppo e dei loro familiari. Nel corso del mese di giugno 2022, Anffas Nazionale ha deciso di attivare una propria pagina su **LinkedIn** al fine di differenziare la propria comunicazione per target ed entrare in contatto con il mondo business e, più in generale, con il settore professionale. [Di seguito il dettaglio per l'anno 2022:](#)

- **FACEBOOK** @AnffasNazionale
nel 2022 Follower **14.848** (+ 957) rispetto al 2021 (13.891)
- **TWITTER** @AnffasNazionale
nel 2022 Follower **3.383** (+ 88)rispetto al 2021 (3.295)
- **INSTAGRAM** @anffas_nazionale
nel 2022 Follower **1.184** (+ 320) rispetto al 2021 (864)
- **LINKEDIN** @anffas_nazionale
nel 2022 Follower **1.694**



Si tratta, tutti, di dati incoraggianti che confermano la stabilità della crescita registrata nel corso del biennio 2020-2021 e che, una volta opportunamente analizzati, permetteranno alla sede nazionale di approfondire l'andamento, il comportamento e le preferenze degli utenti (online) e conseguentemente predisporre nel corso dell'anno 2023 adeguate strategie di comunicazione nonché azioni mirate di divulgazione delle informazioni e dei documenti prodotti ai vari livelli inerenti la vita associativa e, più in generale, le disabilità intellettive e del neurosviluppo. I dati confermano, ancora una volta, la forza e l'utilità sociale derivanti dalle diverse azioni di comunicazione poste in essere nel tempo da Anffas unitamente ad una sempre maggiore consapevolezza del ruolo svolto dalla nostra associazione sul territorio nazionale per ciò che concerne le disabilità intellettive.

5) OBIETTIVI ED ATTIVITÀ ASSOCIATIVE

ATTIVITÀ E SERVIZI D'INTERESSE GENERALE DI ANFFAS NAZIONALE IN FAVORE DELLA RETE E DELLE GENERALITÀ DEI CITTADINI

Obiettivi generali:

- *Garantire la funzionalità, l'efficacia e l'efficienza dell'intera Rete associativa, anche in relazione alle attività e ai servizi di più diretta interfaccia e ricaduta rispetto agli associati (persone fisiche) ed alla generalità dei cittadini, soprattutto al fine di migliorare costantemente e concretamente l'efficacia delle risposte e degli interventi associativi, anche rispetto ai singoli e specifici bisogni delle persone.*

- Lo Sportello SAI (Sportello Accoglienza e Informazione) è un servizio gestito da Anffas Nazionale e rivolto gratuitamente alla generalità dei cittadini, fra questi quelli che quotidianamente si sono rivolti a tale servizio hanno ottenuto ascolto, supporto, orientamento e assistenza professionale su molteplici tematiche afferenti all'area della disabilità attraverso 200 riscontri e pareri nel 2022, ed essendo, in alcuni casi, anche destinatari di appositi percorsi di accompagnamento più strutturati e articolati nel tempo, che hanno previsto, ad esempio, anche fasi di interlocuzioni con istituzioni o enti pubblici a supporto della persona nel riconoscimento pieno dei propri diritti. Tutti gli sportelli attivi sono consultabili [QUI](#).

n.b.: I pareri scritti forniti durante il 2020 dal SAI Nazionale erano stati n. 152 mentre le questioni di rilievo o che si sono presentate con maggiore frequenza hanno riguardato direttamente e indirettamente l'emergenza pandemia, l'area del durante e dopo di noi, della previdenza e assistenza obbligatoria e dell'inclusione scolastica divenendo poi oggetto di appositi documenti di approfondimento, guide e vademecum destinati alla collettività. Mentre i pareri scritti forniti durante il 2021 dal SAI Nazionale erano stati 196 mentre le questioni di rilievo o che si sono presentate con maggiore frequenza hanno riguardato l'inclusione scolastica, invalidità civile e altre certificazioni, progetto individuale ai sensi dell'art. 14 l.n. 328/2000 e mancata presa in carico e accesso a servizi, e questioni inerenti vaccini e misure di sicurezza legati alla fase pandemica.

5) OBIETTIVI ED ATTIVITÀ ASSOCIATIVE

Per maggiori informazioni sui diritti e le agevolazioni per le persone con disabilità ed i loro genitori e familiari, Anffas Nazionale ha pubblicato "I manuali S.A.I.? Anffas in-rete", 6 importanti guide operative tematiche che si propongono di affrontare in maniera chiara ed accessibile a tutti i principali diritti ed agevolazioni spettanti alle persone con disabilità ed i loro genitori e familiari e scaricabili gratuitamente:

- Inserimento lavorativo
- Inclusione scolastica
- Agevolazioni lavorative
- Invalidità civile e stato di handicap
- Mobilità
- Tutela giuridica



S. A. I.
Sportello
Accoglienza e
Informazione
Anffas NAZIONALE

Contestualmente al servizio sono state diffuse informative su temi di attualità:

- Assegno Unico e Universale (AUU) per i nuclei familiari con i figli a carico;
- promemoria sui diritti e sulle opportunità riconosciuti agli alunni con disabilità e gli adempimenti propedeutici per la programmazione e realizzazione di percorsi scolastici inclusivi;
- guida alla buona inclusione scolastica
- contributo mensile per genitori disoccupati o monoreddito facenti parte di nuclei familiari monoparentali con figli con disabilità a carico;
- contributo degli Organismi regionali e delle Strutture associative locali per la stesura degli atti di programmazione regionali finalizzati ad ottenere l'erogazione delle somme stanziare dal fondo inclusione delle persone con disabilità.



Analoga attività è stata garantita attraverso la collaborazione con FISH che, già dal 2021, ha istituito "Centro Studi giuridici e Politici", con la finalità di condurre approfondimenti o attività formative su tematiche afferenti all'area della disabilità. Anffas, tramite i propri consulenti, ha collaborato anche nella realizzazione di pubblicazioni ed elaborati oltre a dare riscontro, nel corso del 2022, a **n. 344 quesiti** arrivati su piattaforma HandyLex, sistema informativo a tutto campo sulle complesse tematiche legislative connesse al mondo della disabilità.

5) OBIETTIVI ED ATTIVITÀ ASSOCIATIVE

- **European Disability Card:** un altro servizio che Anffas mette a disposizione dei cittadini è la possibilità di richiedere “La Carta Europea della Disabilità”.



**EUROPEAN
DISABILITY CARD**

Si tratta di una tessera che permette l'identificazione dei soggetti con disabilità e l'accesso a servizi e benefici, in un contesto di reciprocità con gli altri Paesi dell'Unione europea; lo scopo è quello di contribuire alla piena inclusione delle persone con disabilità nella vita sociale delle comunità. Si colloca tra le misure adottate su base volontaria dagli Stati membri dell'Unione europea per il raggiungimento di obiettivi strategici 2010- 2020 in materia di disabilità. La Disability Card, pertanto, è uno strumento messo a disposizione delle persone con disabilità per agevolarle nel conseguimento di benefici, supporti e opportunità utili alla promozione dei propri diritti. Permette l'accesso a servizi gratuiti o a costo ridotto in materia di trasporti, cultura e tempo libero sul territorio nazionale e in altri Paesi dell'Unione europea. In Italia tale servizio, attivato nel febbraio 2022, è fornito dall'INPS ed i cittadini possono presentare direttamente la domanda di ottenimento di tale card utilizzando l'apposito servizio sul sito dell'Istituto o, in alternativa, delegare a tal fine una delle associazioni di “categoria” abilitate. Tale abilitazione, allo stato, è riservata esclusivamente ad Anffas, Anmic, Ens ed Uic. Pertanto, dal mese di marzo 2022, Anffas Nazionale, anche alla luce delle interlocuzioni con la sede centrale di INPS, ha potuto avviare le procedure interne per abilitare le sedi locali Anffas interessate per il caricamento, su delega degli interessati aventi diritto, delle istanze di richiesta ad Inps del rilascio della suddetta Card. Inoltre nel 2022 Anffas Nazionale ha organizzato due incontri di formazione, rivolti ai formatori, uno svolto il 13 luglio 2022, in cui si è parlato di certificazioni di invalidità civile, handicap e disabilità ai fini lavorativi; l'altro in data 20 luglio 2022 in cui si è affrontato nello specifico del servizio della Disability Card.

Al 31 dicembre 2022 risultavano 48 le Sedi Anffas abilitate a fornire tale servizio. Per maggiori informazioni è possibile consultare l'elenco [QUI](#).

5) OBIETTIVI ED ATTIVITÀ ASSOCIATIVE

- **Commissioni mediche:** in continuità con le attività di ricognizione realizzate nell'anno 2018/2019, nell'anno 2022 sono state garantite le consuete attività collegate alla presenza di Anffas nelle Commissioni mediche per l'accertamento dell'invalidità civile, stato di handicap e disabilità ed il confronto con i medici rappresentanti Anffas con l'obiettivo di garantire le modalità operative connesse all'esercizio della propria prerogativa, sancita normativamente, di Associazione di categoria che rappresenta le persone con disabilità intellettive e disturbi del neurosviluppo in seno alle commissioni preposte all'accertamento dell'invalidità civile, stato di handicap e disabilità. Inoltre, in conformità con quanto sancito dal protocollo siglato tra INPS e Anffas, ANMIC, ENS e UICI il 7 settembre 2021 è stata garantita la partecipazione al Tavolo di lavoro costituitosi.



- **e-Anffas:** l'Associazione si è inoltre occupata della gestione della piattaforma di e-commerce solidale "e-Anffas: idee in vetrina": per l'anno 2022 è stato coordinato

da Anffas Nazionale il portale e-Anffas (www.e-anffas.net), realizzato per promuovere l'inclusione lavorativa e l'autoaffermazione delle persone con disabilità. Obiettivo della piattaforma, che segue il motto "Non pesi ma risorse produttive", è quello di dimostrare che le persone, anche quelle con disabilità più complesse, se adeguatamente supportate, possono ad esprimere, al meglio, le loro straordinarie capacità soprattutto nel campo artigianale ed artistico. In totale, nel corso dell'anno 2022, **hanno aderito al progetto n. 12 strutture associative Anffas:**

- Anffas Caltanissetta
- Anffas Corigliano Calabro
- Coop. Soc. Icaro a m. Anffas
- Anffas Messina
- Fondazione Anffas Mantova
- Anffas Ortona
- Anffas Palermo
- Fondazione Anffas Pescara "La Gabbianella"
- Coop. Radici nel Fiume a m. Anffas
- Anffas Reggio Calabria
- Anffas Sulmona
- Anffas Villa Gimelli - Rapallo

registrando complessivamente **n. 29 ordini relativi a n. 456 prodotti.**

La piattaforma e-Anffas è stata rinnovata al fine di renderla più fruibile sia per chi acquista sia per chi "mette in vetrina" i propri prodotti, tramite un rifacimento dell'intera struttura operativa del sistema informatico (es. gestione autonoma di ordini e pagamenti, attivazione metodi alternativi di pagamento - vd PayPal, etc.) che ha visto l'intervento tecnico di esperti del settore.

5) OBIETTIVI ED ATTIVITÀ ASSOCIATIVE

Anche nel 2022 Anffas Nazionale ha continuato a garantire le **attività di raccolta, monitoraggio ed analisi dati strutture associative** (sistema di anagrafica unificato) supportando la Rete nell'adeguarsi alle nuove direttive del RUNTS, ha ripreso la gestione ed applicazione del Contratto Collettivo Nazionale di Lavoro Anffas.

Sono anche proseguite **consulenze di varia natura**, in collaborazione con il Consorzio La Rosa Blu e Fondazione Nazionale "Durante e Dopo di Noi", ovvero attività di supporto ed affiancamento nei confronti delle singole strutture associative e ciò con interventi legati a specifiche richieste e/o attraverso iniziative rivolte alla generalità della struttura associativa (come, ad esempio, circolari e note informative) su differenti tematiche gestionali, fiscali, sulla Legge 112/16, etc. Così come sono proseguite le attività afferenti alle varie convenzioni, agli accreditamenti e agli accordi sottoscritti da Anffas e/o dal Consorzio e/o dalla Fondazione, ma fruibili da parte dell'intera Struttura Associativa ovvero SIAE, Soc. Cattolica, UBI, c/o MIUR, ECM, etc.

Tutte le attività realizzate nel 2022 ed elencate nel Bilancio Sociale hanno complessivamente raggiunto gli obiettivi programmati, coerentemente con le finalità generali e la mission di Anffas. In particolare, il primo obiettivo raggiunto è stato quello di dare indicazioni, risposte e supporto alle necessità degli appartenenti alla Rete, ma anche promuovere una maggiore cultura inclusiva, sensibilizzare il sistema Paese, nonché rafforzare la *capacity building* degli Enti Anffas (e non solo), accrescendo nel contempo l'*empowerment* delle persone con disabilità e loro famiglie. È stato certamente possibile sviluppare e potenziare le reti associative del Terzo settore, facilitando i cittadini nell'accesso alle misure di sostegno e ai servizi; anche tramite consulenze, azioni di supporto di varia natura, potendo garantire, anche in una l'inclusione sociale in particolare delle persone con disabilità intellettiva e del neurosviluppo ovvero l'effettiva tutela dei loro diritti umani, civili e sociali e quelli dei loro familiari. Ciascun asse d'intervento realizzato riconduce sia a destinatari diretti che indiretti, solo in parte identificabili e quantificabili proprio perché gli interventi sono stati rivolti e messi a disposizione, senza vincoli, limiti o condizioni di accesso, della Comunità tutta.

6) SITUAZIONE ECONOMICO-FINANZIARIA

STATO PATRIMONIALE	2022	2021
ATTIVO		
A) quote associative o apporti ancora dovuti		
Totale quote associative o apporti ancora dovuti	€ 111.422	€ 120.048
B) immobilizzazioni		
I immobilizzazioni immateriali		
1) costi di impianto e ampliamento	€ 0	€ 0
2) costi di sviluppo	€ 0	€ 0
3) diritti di brevetto industriale e diritti di utilizzazione delle opere dell'ingegno	€ 0	€ 1.028
4) concessioni, licenze, marchi e diritti simili	€ 0	€ 0
5) avviamento	€ 0	€ 0
6) immobilizzazioni in corso e acconti	€ 0	€ 0
7) altre	€ 0	€ 0
Totale.	€ 0	€ 1.028
II immobilizzazioni materiali		
1) terreni e fabbricati	€ 3.610.652	€ 5.440.549
2) impianti e macchinari	€ 0	€ 0
3) attrezzature	€ 49.835	€ 15.746
1) altri beni	€ 40.039	€ 0
1) immobilizzazioni in corso e acconti	€ 0	€ 0
Totale.	€ 3.700.526	€ 5.456.294
III immobilizzazioni finanziarie		
1) partecipazioni	€ 0	€ 9.968
2) crediti	€ 1	€ 1
3) altri titoli	€ 3.238.266	€ 3.235.881
Totale.	€ 3.238.267	€ 3.245.850

6) SITUAZIONE ECONOMICO-FINANZIARIA

STATO PATRIMONIALE	2022	2021
ATTIVO		
Totale immobilizzazioni	€ 6.938.793	€ 8.703.172
C) attivo circolante		
I rimanenze	€ 0	€ 0
1) materie prime, sussidiarie e di consumo	€ 1.300	€ 650
2) prodotti in corso di lavorazione e semilavorati	€ 0	€ 0
3) lavori in corso su ordinazione	€ 0	€ 0
4) prodotti finiti e merci	€ 0	€ 0
5) acconti	€ 0	€ 0
Totale.	€ 1.300	€ 650
II crediti, con separata indicazione aggiuntiva, per ciascuna voce, degli importi esigibili oltre l'esercizio successivo		
1) verso utenti e clienti	€ 0	€ 0
- entro 12 mesi	€ 0	€ 0
- oltre 12 mesi	€ 0	€ 0
2) verso associati e fondatori	€ 0	€ 0
- entro 12 mesi	€ 0	€ 0
- oltre 12 mesi	€ 0	€ 0
3) verso enti pubblici	€ 745.708	€ 1.603.753
- entro 12 mesi	€ 105.605	€ 170.303
- oltre 12 mesi	€ 640.103	€ 1.433.450
4) verso soggetti privati per contributi	€ 0	€ 0
- entro 12 mesi	€ 0	€ 0
- oltre 12 mesi	€ 0	€ 0
5) verso enti della stessa rete associativa	€ 538.969	€ 539.002
- entro 12 mesi	€ 0	€ 0
- oltre 12 mesi	€ 538.969	€ 539.002
6) verso altri enti del Terzo settore	€ 0	€ 0
- entro 12 mesi	€ 0	€ 0
- oltre 12 mesi	€ 0	€ 0

6) SITUAZIONE ECONOMICO-FINANZIARIA

STATO PATRIMONIALE	2022	2021
ATTIVO		
7) verso imprese controllate	€ 0	€ 0
- entro 12 mesi	€ 0	€ 0
- oltre 12 mesi	€ 0	€ 0
8) verso imprese collegate	€ 0	€ 0
- entro 12 mesi	€ 0	€ 0
- oltre 12 mesi	€ 0	€ 0
9) crediti tributari	€ 5.079	€ 0
- entro 12 mesi	€ 5.079	€ 0
- oltre 12 mesi	€ 0	€ 0
10) da 5 per mille	€ 0	€ 0
- entro 12 mesi	€ 0	€ 0
- oltre 12 mesi	€ 0	€ 0
11) imposte anticipate	€ 0	€ 0
12) verso altri	€ 731.602	€ 809.410
- entro 12 mesi	€ 119.158	€ 93.977
- oltre 12 mesi	€ 612.444	€ 715.433
Totale.	€ 2.021.358	€ 2.952.165
III attività finanziarie non immobilizzate		
1) partecipazioni in imprese controllate	€ 0	€ 0
2) partecipazioni in imprese collegate	€ 0	€ 0
3) altri titoli	€ 52.180	€ 52.180
Totale.	€ 52.180	€ 52.180
IV disponibilità liquide		
1) depositi bancari e postali	€ 894.882	€ 368.234
2) assegni	€ 0	€ 0
3) denaro e valori in cassa	€ 4.015	€ 2.735
Totale.	€ 898.897	€ 370.969
Totale attivo circolante	€ 2.973.735	€ 3.375.964

6) SITUAZIONE ECONOMICO-FINANZIARIA

STATO PATRIMONIALE	2022	2021
ATTIVO		
D) ratei e risconti		
Totale ratei e risconti	€ 296.365	€ 251.955
TOTALE ATTIVO	€ 10.320.316	€ 12.451.139

STATO PATRIMONIALE	2022	2021
PASSIVO		
A) patrimonio netto		
I capitale - fondo di dotazione dell'ente		
Totale.	€ 3.404.069	€ 5.233.966
II patrimonio vincolato		
1) riserve Statutarie	€ 0	€ 0
2) riserve vincolate per decisione degli organi istituzionali	€ 0	€ 0
3) riserve vincolate destinate da terzi	€ 0	€ 0
Totale.	€ 0	€ 0
III patrimonio libero		
1) riserve di utili o avanzi di gestione	€ 3.224.237	€ 3.190.877
2) altre riserve	€ 25.677	€ 33.361
Totale.	€ 3.249.914	€ 3.224.237
IV) avanzo/disavanzo d'esercizio	€ 0	€ 0
Totale patrimonio netto	€ 6.653.984	€ 8.458.203
B) fondi per rischi e oneri		
1) fondo per trattamento di quiescenza e obblighi simili	€ 9.000	€ 6.000
2) fondo per imposte, anche differite	€ 0	€ 0
3) altri accantonamenti	€ 3.194.275	€ 3.318.833
Totale fondi per rischi e oneri	€ 3.203.275	€ 3.324.833
C) trattamento di fine rapporto di lavoro subordinato		
Totale Trattamento di Fine Rapporto di lavoro subordinato	€ 127.454	€ 108.851
D) debiti, con separata indicazione aggiuntiva, per ciascuna voce, degli importi esigibili oltre l'esercizio successivo		

6) SITUAZIONE ECONOMICO-FINANZIARIA

STATO PATRIMONIALE	2022	2021
PASSIVO		
1) debiti verso banche	€ 3.966	€ 2.077
- entro 12 mesi	€ 3.966	€ 2.077
- oltre 12 mesi	€ 0	€ 0
2) debiti verso altri finanziatori	€ 0	€ 0
- entro 12 mesi	€ 0	€ 0
- oltre 12 mesi	€ 0	€ 0
3) debiti verso associati e fondatori per finanziamenti	€ 0	€ 0
- entro 12 mesi	€ 0	€ 0
- oltre 12 mesi	€ 0	€ 0
4) debiti verso enti della stessa rete associativa	€ 21.426	€ 114.673
- entro 12 mesi	€ 21.426	€ 114.673
- oltre 12 mesi	€ 0	€ 0
5) debiti per erogazioni liberali condizionate	€ 0	€ 0
- entro 12 mesi	€ 0	€ 0
- oltre 12 mesi	€ 0	€ 0
6) acconti	€ 0	€ 0
- entro 12 mesi	€ 0	€ 0
- oltre 12 mesi	€ 0	€ 0
7) debiti verso fornitori	€ 68.099	€ 110.631
- entro 12 mesi	€ 68.099	€ 110.631
- oltre 12 mesi	€ 0	€ 0
8) debiti verso imprese controllate e collegate	€ 0	€ 0
- entro 12 mesi	€ 0	€ 0
- oltre 12 mesi	€ 0	€ 0
9) debiti tributari	€ 13.329	€ 17.783
- entro 12 mesi	€ 0	€ 0
- oltre 12 mesi	€ 13.329	€ 17.783
10) debiti verso istituti di previdenza e di sicurezza sociale	€ 12.868	€ 8.698
- entro 12 mesi	€ 12.868	€ 8.698
- oltre 12 mesi	€ 0	€ 0

6) SITUAZIONE ECONOMICO-FINANZIARIA

STATO PATRIMONIALE	2022	2021
PASSIVO		
11) debiti verso dipendenti e collaboratori	€ 18.661	€ 15.082
- entro 12 mesi	€ 18.661	€ 15.082
- oltre 12 mesi	€ 0	€ 0
12) altri debiti	€ 12.537	€ 9.397
- entro 12 mesi	€ 12.537	€ 9.397
- oltre 12 mesi	€ 0	€ 0
Totale debiti	€ 150.886	€ 278.341
E) ratei e risconti		
Totale ratei e risconti	€ 184.718	€ 280.911
TOTALE PASSIVO	€ 10.320.316	€ 12.451.139

ONERI E COSTI	2022	2021
A) Costi e oneri da attività di interesse generale		
1) Materie prime, sussidiarie, di consumo e merci	€ 2.533	€ 4.552
2) Servizi	€ 876.865	€ 544.211
3) Godimento beni di terzi	€ 18.075	€ 13.080
4) Per il personale	€ 281.962	€ 238.789
5) Ammortamenti	€ 25.815	€ 8.320

PROVENTI E RICAVI	2022	2021
A) Ricavi, rendite e proventi da attività di interesse generale		
1) Proventi da quote associative e apporti fondatori	€ 297.115	€ 296.515
2) Proventi dagli associati per attività mutuali	€ 0	€ 0
3) Ricavi per prestazioni e cessioni ad associati e fondatori	€ 0	€ 0
4) Erogazioni liberali	€ 14.758	€ 9.331
5) Proventi del 5 per mille	€ 45.257	€ 133.699

6) SITUAZIONE ECONOMICO-FINANZIARIA

ONERI E COSTI	2022	2021
6) Accantonamenti per rischi e oneri	€ 3.000	€ 3.000
7) Oneri diversi di gestione	€ 43.410	€ 33.196
8) Rimanenze iniziali	€ 0	€ 0
9) Accantonamento a riserva vincolata per decisione degli organi istituzionali	€ 0	€ 0
10) Utilizzo riserva vincolata per decisione degli organi istituzionali	€ 0	€ 0
Totale	€ 1.251.660	€ 845.148
B) Costi e oneri da attività diverse	€ 0	€ 0
1) Materie prime, sussidiarie, di consumo e merci	€ 0	€ 0
2) Servizi	€ 0	€ 0
3) Godimento beni di terzi	€ 0	€ 0
4) Personale	€ 0	€ 0
5) Ammortamenti	€ 0	€ 0
6) Accantonamenti per rischi e oneri	€ 0	€ 0
7) Oneri diversi di gestione	€ 0	€ 0

PROVENTI E RICAVI	2022	2021
6) Contributi da soggetti privati	€ 79.086	€ 69.058
7) Ricavi per prestazioni e cessioni a terzi	€ 0	€ 0
8) Contributi da enti pubblici	€ 745.750	€ 349.586
9) Proventi da contratti con enti pubblici	€ 87.687	€ 0
10) Altri ricavi, rendite e proventi	€ 27.555	€ 33.033
11) Rimanenze finali	€ 1.300	€ 650
Totale	€ 1.298.509	€ 891.871
Avanzo/disavanzo attività di interesse generale (+/-)	€ 46.848	€ 46.723
B) Ricavi, rendite e proventi da attività diverse	€ 0	€ 0
1) Ricavi per prestazioni e cessioni ad associati e fondatori	€ 0	€ 0
2) Contributi da soggetti privati	€ 0	€ 0
3) Ricavi per prestazioni e cessioni a terzi	€ 0	€ 0
4) Contributi da enti pubblici	€ 0	€ 0
5) Proventi da contratti con enti pubblici	€ 0	€ 0
6) Altri ricavi, rendite e proventi	€ 0	€ 0
7) Rimanenze finali	€ 0	€ 0

6) SITUAZIONE ECONOMICO-FINANZIARIA

ONERI E COSTI	2022	2021
8) Rimanenze iniziali	€ 0	€ 0
Totale	€ 0	€ 0
C) Costi e oneri da attività di raccolta fondi	€ 0	€ 0
1) Oneri per raccolte fondi abituali	€ 0	€ 0
2) Oneri per raccolte fondi occasionali	€ 0	€ 0
3) Altri oneri	€ 0	€ 0
Totale	€ 0	€ 0
D) Costi e oneri da attività finanziarie e patrimoniali	€ 0	€ 0
1) Su rapporti bancari	€ 2.035	€ 1.554
2) Su prestiti	€ 0	€ 0
3) Da patrimonio edilizio	€ 0	€ 0
4) Da altri patrimoni immobiliari	€ 0	€ 0
5) Accantonamenti per rischi e oneri	€ 0	€ 0
6) Altri oneri	€ 10.095	€ 127
Totale	€ 12.130	€ 1.680

PROVENTI E RICAVI	2022	2021
Totale	€ 0	€ 0
Avanzo/disavanzo attività diverse (+/-)	€ 0	€ 0
C) Ricavi, rendite e proventi da attività di raccolta fondi	€ 0	€ 0
1) Proventi da raccolte fondi abituali	€ 0	€ 0
2) Proventi da raccolte fondi occasionali	€ 0	€ 0
3) Altri proventi	€ 0	€ 0
Totale	€ 0	€ 0
Avanzo/disavanzo attività di raccolta fondi (+/-)	€ 0	€ 0
D) Ricavi, rendite e proventi da attività finanziarie e patrimoniali	€ 0	€ 0
1) Da rapporti bancari	€ 0	€ 0
2) Da altri investimenti finanziari	€ 51.758	€ 49.410
3) Da patrimonio edilizio	€ 0	€ 0
4) Da altri beni patrimoniali	€ 0	€ 0
Totale	€ 51.758	€ 49.410

6) SITUAZIONE ECONOMICO-FINANZIARIA

ONERI E COSTI	2022	2021
E) Costi e oneri di supporto generale	€ 0	€ 0
1) Materie prime, sussidiarie, di consumo e merci	€ 0	€ 0
2) Servizi	€ 169.917	€ 341.094
3) Godimento beni di terzi	€ 0	€ 0
4) Personale	€ 0	€ 0
5) Ammortamenti	€ 0	€ 0
6) Accantonamenti per rischi e oneri	€ 0	€ 0
7) Altri oneri	€ 0	€ 0
8) Accantonamento a riserva vincolata per decisione degli organi istituzionali	€ 0	€ 0
9) Utilizzo riserva vincolata per decisione degli organi istituzionali	€ 0	€ 0
Totale	€ 169.917	€ 341.094
Totale oneri e costi	€ 1.433.708	€ 1.187.923
Imposte	€ 12.905	€ 13.837

PROVENTI E RICAVI	2022	2021
Avanzo/disavanzo attività finanziarie e patrimoniali (+/-)	€ 39.628	€ 47.730
E) Proventi di supporto generale	€ 0	€ 0
5.01. Proventi da distacco del personale	€ 0	€ 0
5.02. Altri proventi di supporto generale	€ 122.023	€ 293.839
Totale	€ 122.023	€ 293.839
Avanzo/disavanzo attività di supporto generale (+/-)	-€ 47.894	-€ 47.255
Totale proventi e ricavi	€ 1.472.290	€ 1.235.120
Avanzo/disavanzo prima delle imposte (+/-)	€ 38.582	€ 47.198
Avanzo/disavanzo d'esercizio	€ 25.677	€ 33.361

6) SITUAZIONE ECONOMICO-FINANZIARIA

COSTI E PROVENTI FIGURATIVI

COSTI FIGURATIVI	2022	2021	PROVENTI FIGURATIVI	2022	2021
1) da attività di interesse generale	€ 0	€ 0	1) da attività di interesse generale	€ 0	€ 0
2) da attività diverse	€ 0	€ 0	2) da attività diverse	€ 0	€ 0
Totale	€ 0	€ 0	Totale	€ 0	€ 0

	PROVENTI E RICAVI	ONERI E COSTI	RISULTATO
A) Attività Interesse Generale	€ 1.298.509	€ 1.251.600	€ 46.848
B) Attività diverse	€ 0	€ 0	€ 0
C) Attività di raccolta fondi	€ 0	€ 0	€ 0
D) Attività finanziarie e patrimoniali	€ 51.758	€ 12.130	€ 39.629
E) Attività di supporto generale	€ 122.023	€ 169.917	- € 47.894
Figurativi	€ 0	€ 0	€ 0
Totale	€ 1.472.290	€ 1.433.708	€ 38.582
		Imposte	€ 12.905
		Avanzo (Disavanzo)	€ 25.677

Provenienza delle risorse economiche

PUBBLICHE

Da Contributi e contributi da enti pubblici	€ 833.437
5 per mille anno finanziario 2021	€ 45.257
TOTALE	€ 878.694

PRIVATE

Proventi da quote associative e apporti fondatori	€ 297.115
Erogazioni Liberali	€ 14.758
Contributi da soggetti privati	€ 79.086
Da altri investimenti finanziari	€ 51.758
Rimanenze	€ 1.300
Da altre attività	€ 149.579
TOTALE	€ 593.596

7) MONITORAGGIO SVOLTO DALL'ORGANO DI CONTROLLO

RELAZIONE DEL COLLEGIO DEI REVISORI Bilancio sociale al 31.12.2022

Signori Associati

Rendicontazione della attività di monitoraggio

Ai sensi dall'art. 30, co. 7, del Codice del Terzo Settore, abbiamo svolto nel corso dell'esercizio 2021 l'attività di monitoraggio dell'osservanza delle finalità civiche, solidaristiche e di utilità sociale da parte di ANFFAS ONLUS, con particolare riguardo alle disposizioni di cui agli artt. 5, 6, 7 e 8 dello stesso Codice del Terzo Settore.

Attestazione di conformità del bilancio sociale alle Linee guida di cui al decreto 4 luglio 2019 del Ministero del Lavoro e delle Politiche Sociali.

Ai sensi dall'art. 30, co. 7, del Codice del Terzo Settore, abbiamo svolto nel corso dell'esercizio 2021 l'attività di verifica della conformità del bilancio sociale, predisposto da ANFFAS ONLUS, alle Linee guida per la redazione del bilancio sociale degli enti del Terzo settore, emanate dal Ministero del Lavoro e delle Politiche Sociali con D.M. 4.7.2019, secondo quanto previsto dall'art. 14 del Codice del Terzo Settore.

ANFFAS ONLUS ha dichiarato di predisporre il proprio bilancio sociale per l'esercizio 2022 in conformità alle suddette Linee guida.

Ferma restando le responsabilità dell'organo di amministrazione per la predisposizione del bilancio sociale secondo le modalità e le tempistiche previste nelle norme che ne disciplinano la redazione, l'organo di controllo ha la responsabilità di attestare, come previsto dall'ordinamento, la conformità del bilancio sociale alle Linee guida del Ministero del Lavoro e delle Politiche Sociali.

All'organo di controllo compete inoltre di rilevare se il contenuto del bilancio sociale risulti manifestamente incoerente con i dati riportati nel bilancio d'esercizio e/o con le informazioni e i dati in suo possesso.

7) MONITORAGGIO SVOLTO DALL'ORGANO DI CONTROLLO

A tal fine, abbiamo verificato che le informazioni contenute nel bilancio sociale rappresentino fedelmente l'attività svolta dall'Associazione e che siano coerenti con le richieste informative previste dalle Linee guida ministeriali di riferimento.

Il nostro comportamento è stato improntato a quanto previsto in materia dalle Norme di comportamento dell'organo di controllo degli enti del Terzo settore, pubblicate dal CNDCEC nel dicembre 2020. In questo senso, abbiamo verificato anche i seguenti aspetti:

- *conformità della struttura del bilancio sociale rispetto all'articolazione per sezioni di cui al paragrafo 6 delle Linee guida;*
- *presenza nel bilancio sociale delle informazioni di cui alle specifiche sotto-sezioni esplicitamente previste al paragrafo 6 delle Linee guida, salvo adeguata illustrazione delle ragioni che abbiano portato alla mancata esposizione di specifiche informazioni;*
- *rispetto dei principi di redazione del bilancio sociale di cui al paragrafo 5 delle Linee guida, tra i quali i principi di rilevanza e di completezza che possono comportare la necessità di integrare le informazioni richieste esplicitamente dalle linee guida.*

Sulla base del lavoro svolto si attesta che il bilancio sociale di ANFFAS ONLUS è stato redatto, in tutti gli aspetti significativi, in conformità alle previsioni delle Linee guida di cui al D. M. 4.7.2019.

Roma

Il Collegio dei Revisori

Piero Sembiante

Giuliana Cavagnola

Maurizio Nicosia

8) ALTRE INFO E PROSPETTIVE

Il presente bilancio sociale è stato elaborato facendo espresso riferimento alle previsioni delle linee guida del 4.07.2019 e, anche in considerazione del fatto che la Riforma del Terzo Settore non ha ancora esplicitato tutti i suoi effetti, la rilevazione e decodifica di alcune informazioni inerenti ad aspetti di natura sociale necessitano di un'ulteriore e progressiva azione già programmata e da mettere in atto per le annualità successive.

In particolare, si espongono i seguenti obiettivi di miglioramento che si intendono perseguire:

- Potenziare gli elementi collegati ai principi fondanti la redazione dell'elaborato per quanto attiene alla chiarezza nonché la sua leggibilità anche da parte delle persone con disabilità intellettive e disturbi del neurosviluppo. Si sta sperimentando l'adozione di una versione del documento in linguaggio facile da leggere e da capire (*easy to read*).

In tale direzione andranno altresì potenziati:

- gli aspetti relativi all'autonomia delle parti per poter realizzare un'appendice dedicata alle valutazioni, giudizi e commenti dei diversi interlocutori coinvolti

n.b.: estremamente utili per una più ampia condivisione e confronto intra ed extra associativo si sono rivelati gli strumenti social

- i processi interattivi di comunicazione sociale.

Ciò al fine di:

- Favorire ulteriormente i processi partecipativi interni ed esterni
- Identificare e monitorare informazioni di tipo ambientale, rilevanti con riferimento alle attività svolte da Anffas, ovvero le tipologie di impatto ambientale connesse alle attività svolte, le modalità di gestione di tali impatti ed i relativi indicatori

8) ALTRE INFO E PROSPETTIVE

- Migliorare la rappresentazione del valore aggiunto creato dalle attività associative.

Si segnala infine che è in fase di adozione il **Codice di Qualità ed Autocontrollo, e connesso manuale (CMQA)** con il coinvolgimento diretto della propria rete e dei diversi stakeholder.



ETS - APS
Anffas[®]
NAZIONALE



nazionale@anffas.net
www.anffas.net